AÑO XXIV N.o 8,293
Fundado el 14 de Enero de 1917

LA NACION

(EMPRESA PERIODISTICA "LA NACION" S. A.)

TIEMPO PARA SANTIAGO
Hoy: Variable.
Ministerio de Defensa Nacional
Oficina Meteorológica de Chile

EDICION DE 20 PAGINAS — SANTIAGO DE CHILE, LUNES 19 DE AGOSTO DE 1940 — PRECIO EN TODO EL PAIS: 80 CENTAVOS

En tres sets de buen tenis, Salvador Deik venció a Efraín González

CON ESTE TRIUNFO, DEIK OCUPA EL PRIMER LUGAR EN LA "RUEDA A LA AMERICANA"

MARCELO TAVERNE, QUE GANO A ELIAS DEIK, RESULTO SEGUNDO. — TERCERO FUE EFRAIN GONZALEZ Y CUARTO ELIAS DEIK

Interesante reunión fué la de ayer en el Estadio de Carabineros

Ha terminado — con escasa cooperación del público aficionado — la competencia "a la americana" que puso frente a frente a los cuatro tenistas a quienes se les confió la misión de defender los colores nacionales en el próximo gran certamen sudamericano por la Copa Mitre.

Y esta competencia, que ha venido a establecer la verdadera valía de los contendores, y el estado conseguido a base del entrnamiento que encararon desde hace algún tiempo, ha dejado también claramente señalada la ruta a seguir para la constitución definitiva del equipo que actuará en Lima.

No caben en realidad apreciaciones. La competencia filiquitada, habló con elocuencia y determinó como decimos, el escalafón sobre cuya base hay que dictaminar para que nuestra representación sea el reflejo fiel de la capacidad de los jugadores a quienes se les confía nuestra representación.

Estas y otras circunstancias positivas, hicieron que nuestro diario insinuara la idea de la disputa de una "rueda a la americana", rueda que ha tenido la virtud de despejar una incógnita, de señalar capacidades precisas, y de constituirse en una sesión de entrenamiento más o menos fuerte frente al juicio del público aficionado.

TAVERNE VENCE A ELIAS

El primer match de la mañana estaba encomendado a Marcelo Taverne y a Elías Deik, partido que tuvo un comienzo bastante promisor para este último, quien — no obstante fallas que antes no se le conocían — mejoró grandemente su rendimiento con relación a sus dos partidos anteriores.

En efecto, Elías, jugando con gran seguridad todos sus strokes, y destacando especialmente un "forehand drive", rápido y preciso, que en sus partidos iniciales estuvo lejos de demostrar, estableció un claro dominio sobre su contendor, a quien paseó de un costado a otro de la cancha, obligándolo a cometer errores continuos. Así las cosas, la cuenta fué llevada a 5|1 en favor de Elías, pero Taverne encontró, en este momento los recursos que precisaba para descontar la ventaja y llevar el score a 4|5. Pero Deik atacó con cierta violencia en el game siguiente realizando excelentes colocaciones con las que se anotó el set por 6|4.

Un brusco cambio de carta tuvo el partido en el período siguiente. Ahora fué Taverne quien, luego de afianzar sus golpes, consigue convertirse en amo de la cancha. Elías realizó esfuerzos casi desesperados, por impedir el avance de su rival que luego llevó la cuenta a 4|2 y 5|2, sin que Elías, lograra en instante alguno amagar las ventajosas posiciones del player del Stade, quien terminó por anotarse el período por la cuenta de 6|2.

El team iniciado por Taverne — en una modalidad totalmente distinta de la que empleara frente a Salvador — mantuvo los mismos matices de eficacia y de ejecución que en el segundo set. Un juego de regularidad mantenido muchas veces sobre el revés de los contendores y luego un rápido drive de Marcelo que por lo general desplazaba a su rival obligándolo a caer en "outs" o "nets" al realizar forzadas devoluciones. Con todo, en diversas oportunidades Deik llegó a colocarse en posiciones ventajosas en la cuenta de los games, pero — y he aquí una de las fallas de este jugador — por lo general cometía errores en los puntos de mayor importancia. En esta forma Taverne ganó también el tercer período por el score de 6|2.

SALVADOR GANO A E. GONZALEZ

Dirigido por el profesional don Carlos Sannueza, se inició el partido entre, Salvador Deik y Efraín González

Un juego totalmente diverso al del primer partido, que fué más bien un duelo de regularidad, se advirtió desde el comienzo de este match. En efecto, tanto Deik como González, se empeñaron por apurar las acciones lo cual promovió la realización de peloteos excelentes, que el público siguió con entusiasmo.

A pesar de que González evidenció también desde los primeros peloteos un juego de base muchísimo más sólido que en sus presentaciones anteriores, Deik luciendo una rapidez y precisión excelentes en sus drives derechos e izquierdos, se impuso a partir del segundo game, pues el primero pasó a poder de González después de tres "deuces".

Salvador realizó sus tiros con potencia y precisión, y buen sentido de longitud, pero en diversas ocasiones, sus strokes quedaron cortos y fueron aprovechados por Efraín, para incursionar en la red, en donde, salvo tres ocasiones en todo el primer período, fué habilmente "pasado" por Salvador. En realidad, éste último desprovisto de precipitación negativa, serenamente, hizo frente al peligro de los ataques en la red de su contrario, y ensayó diversas formas de "passing" lo que minó naturalmente, la confianza y bloqueo grandemente la capacidad de anticipación de González. Luego de contar 5|1, y despues que Efraín ganó dos games — el 7.o y el 8.o — Salvador se anotó el juego decisivo sin tantos en contra, y el set por 6|3.

Un aspecto absolutamente opuesto al anterior, tuvo el segundo set. En este período González, desde el comienzo, se hizo dueño de la situación siempre presionando la rapidez del juego, y consiguiendo ahora un rendimiento muchísimo mayor de su acción de red. En efecto, Salvador tuvo, frente a los ataques contrarios, algunas fallas y aun cometió numerosos errores sobre su juego de base, mientras su contendor, en las inmediaciones de la red efectuaba pelotas excelentes, entre las que cabe señalar especialmente un "lob-volley" preciso de la malla. Deik ganó el sexto juego en treinta pero de nuevo González sacó ventajas y se colocó 5|2. El puntero perdió el juego siguiente después de dos "deuces" y se adjudicó el juego decisivo sin un tanto en su contra. Set para González por 6|3.

En el período decisivo, los juegos iniciales son ampliamente favorables a Salvador, quien gana el primero, y se adjudicó los dos siguientes después de un "deuce". Se operó en González una reacción oportuna, y siempre buscando la malla obtuvo el cuarto juego a cero, y el quinto y sexto, después de uno y dos "iguales" respectivamente. El partido tomó relieves francamente emocionantes pues los dos contendores jugaron en este momento su mejor tenis. Deik se tomó un juego de ventaja, pero de nuevo fué igualado. El game "psicológico" promovió una lucha intensa en los contendores que no dieron ni recibieron cuartel; por fin Deik quebró la resistencia de su oponente ganando el noveno juego, después de un "deuce" y seguida con fuertes drives derechos e izquierdos, hizo replegarse al fondo a González, desde donde éste, incurre en cuatro errores consecutivos, que dieron el set a Salvador por 6|4.

EL DOBLE

Se jugó en seguida un partido de dobles entre las parejas, Efraín González-Marcelo Taverne y Salvador y Elías Deik.

Fué esta una exhibición bien mediocre de juego combinado y en ella sólo cabe señalar las buenas jugadas que hizo González quien en esta modalidad de juego es perfectamente superior a todos sus compañeros de equipo

El primer set fué ganado por Taverne y González por 6|3 y cuando en el segundo esta misma combinación llevaba una ventaja de 3|1, se suspendió el partido en vista de que Salvador Deik se sintió indispuesto.

A. Hammersley merece que vaya en la delegación

Ayer, mientras se disputaban los partidos de la "rueda a la americana", tuvimos ocasión de conversar con varios entendidos y les solicitamos su opinión respecto a Andrés Hammersley.

Las diversas personas a que nos referimos estuvieron de acuerdo en que era absolutamente indispensable de que el joven tenista del Sporte Verein fuera incluido en la delegación que va a Lima.

Alguien nos dijo: "Hay necesidad de que se dé chance a los elementos jóvenes, y especialmente a jugadores como Andrés Hammersley, que ha dejado la impresión de que es superior a más de uno de los que integran la delegación que va a Lima".

Nosotros pensamos como ya lo hemos dicho, de que sería justo que se estudiara la posibilidad de que Andrés Hammersley, pasara a formar parte de nuestra representación. Hay varios días por delante que dan margen a que se piense en esta posibilidad.

CONSEJO NACIONAL DE DEPORTES

El miércoles, a las 19 horas, en la Secretaria del Consejo, Moneda 1429, sesionará el Directorio de esta Corporación para tratar diversos e importantes asuntos.

Se recomienda la asistencia de los señores Luis Valenzuela, Alejandro Rivera y D. Alfredo Achondo.

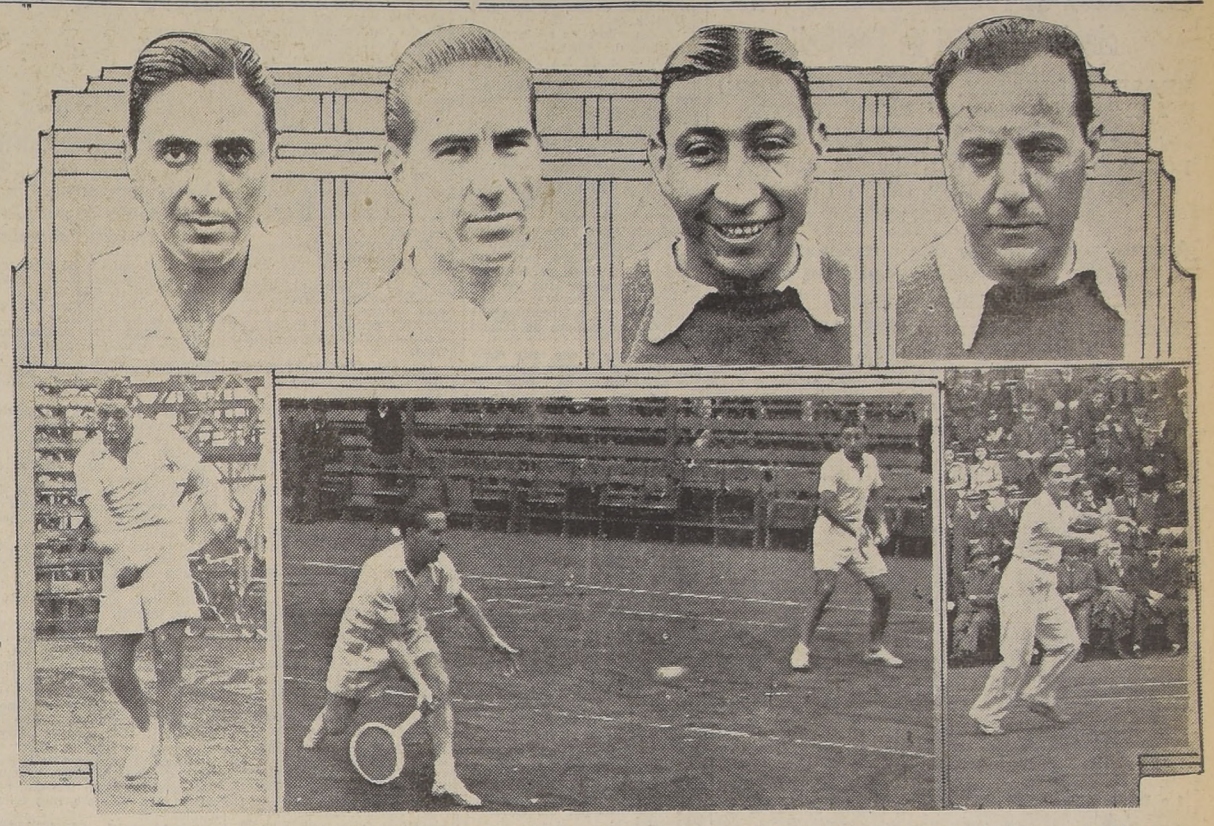

Arriba tenemos a los cuatro tenistas que ha de signado la Federación para representar a Chile en la Copa Mitre que ha de disputarse en Lima. Primero Salvador Deik, luego Marcelo Taverne, en seguida Efraín González y Elías Deik, or den en que también se clasificaron en la "rueda a la Americana". — Abajo aparece González realizando un revés en su match con Salvador. La foto siguiente nos muestra a Taverne efectuando una volea baja, mientras Efraín se mantiene a la expectativa, y por último, uno de los clásicos drives de Salvador Deik.

La "rueda a la americana" señala claramente cual debe ser la constitución del equipo nacional

Siempre preocupados de los mejores destinos de nuestro deporte de la raqueta, y especialmente en vísperas de una competencia que como la de la Copa Mitre a realizarse en Lima, puede depararnos la grata posibilidad de una segunda victoria, hemos venido señalando desde hace tiempo en comentarios que ven la luz del día todos los lunes, las diferentes actividades e iniciativas que debían adoptarse en orden a formar un equipo realmente fuerte.

Sin abanderizarnos, haciendo abstracción absoluta del medio en que se mueven desgraciadamente para nuestro tenis, partidismo que empiezan a hacer denso el ambiente, fuimos señalando, en primer término, la capacidad de nuestros jugadores, luego lo que había de hacerse con ellos para conseguir su rendimiento máximo, y en seguida la necesidad de hacer todas estas cosas con la debida anticipación a fin de que esa esperanza que surge para nosotros en Lima, pueda transformarse en realidad.

Dentro de la franqueza de nuestras opiniones que no tienden sino a cooperar aportando ideas que se van cristalizadas en realidad, hemos debido a veces colocarnos en posición ingrata, — como por desgracia es casi siempre la del periodista — pero con ello y todo, cuanto hemos dicho, y especialmente sobre la capacidad de nuestros mejores jugadores, se ha cumplido fielmente en esta competencia que se ha disputado en vísperas de la partida del equipo chileno.

Señalamos más de una vez, la circunstancia de que los pilares de nuestra representación tenían que ser, de acuerdo con su verdadera capacidad, Salvador Deik y Marcelo Taverne, a quienes — manifestamos — les bastaba entrenarse y recuperar la condición física perdida, para ponerse a la altura de los mejores de Sud América, sin que se vean empequeñecidos en ningún orden de cosas frente a los argentinos, como dijeran algunos técnicos de estos que surgen por generación espontánea, a raíz de los triunfos de Weiss y Russel en la Zona Central.

Dijimos en esa ocasión también que la mejor pareja que podía constituirse en el país para actuar en Lima era la que pudieran formar Efraín González y Marcelo Taverne y señalamos la necesidad que existía de que esa asociación debía prepararse también cuanto antes, pues de su desempeño dependen, en gran parte, las posibilidades de triunfo nuestras frente a los brasileños, y de ganar a éstos, ante los argentinos.

Todas estas circunstancias, insistimos, se vieron ratificadas en las tres jornadas de la rueda a la americana.

—

En la primera opinión general que vertimos sobre el estado que acusaban los jugadores internacionales, manifestamos que nos dejaban cada uno impresión distinta. La lógica no está ausente de este aserto.

Hoy al dar nuestra impresión definitiva, sentamos antes que nada el principio de que ninguno de los cuatro jugadores que van a Lima han conseguido todavía su mejor forma. Que tres de ellos, por lo menos van a lograrla, de eso no cabe la menor duda siempre que se adopten como es necesario, las medidas del caso para que el viaje que ha de impedirles casi toda práctica de cancha (decimos casi porque jugarán en el Norte del país, si es posible), no conspira especialmente contra su estado atlético.

Podría parecer un tanto temeraria esta opinión nuestra, después que se ha visto jugar a Marcelo Taverne, pongamos por caso, en su match con Salvador Deik, como nunca lo hizo en su vida, y después de haber visto a Efraín González, actuando como lo hizo frente al menor de los dos hermanos. Pero la verdad es que una preparación acabada, habría permitido a Taverne imponerse siempre en el mismo tren de juego, lo cual no aconteció, y quien sabe si mayor hubiese sido su defección, si los partidos se hubiesen jugado — como lo aconsejaba la lógica — a lo mejor de cinco sets.

Pienso que, especialmente, Marcelo Taverne y Salvador Deik, están en una condición física actual como para llegar al Campeonato de Lima, en un estado excelente. El primero, acusa un estado atlético casi perfecto, pero le falta todavía buscar algunos de sus tiros favoritos aquellos que frente a Seguro y Russel hace más de un año, le dieron tan buenos resultados, como lo fueron sus drives derecho e izquierdos rápidos y de ángulo muy cerrados, que sólo frente a Salvador sacó a relucir en algunas contadas ocasiones.

Salvador Deik, podemos decir ha alcanzado el máximo de eficacia en sus strokes, seguramente no llevada a tan alto grado como cuando enfrentó a Lucilo del Castillo y a Cattaruzza en Viña del Mar, pero en todo caso llevada a un nivel apreciable gracias a la adjunción de nuevos factores que como su serenidad su más consciente espíritu de lucha, lo hacen transformarse en un sólido pilar de nuestra representación. Pero, Salvador, no ha conseguido todavía la plenitud atlética. Necesita disminuir algunos kilos, los que seguramente habrían conspirado en su eficacia si las pruebas experimentadas en la "rueda" hubieran sido "a lo mejor de cinco sets".

Efraín González, inició su actuación frente al jugador que mejores posibilidades tiene de superarlo: Marcelo Taverne. El juego largo, de media velocidad, o rápido según las circunstancias, y la seguridad de los "passings", lo inhibieron en su primer match. En su segundo lance, el juego semejante que le hizo Elías también nos mostraron a González con todas sus fallas que están basadas en la irregularidad de su juego de base. Pero su partido contra Salvador, ha sido, sin duda, uno de los mejores de su vida, y pensamos que solo jugó más cuando consiguió obtener un set frente al yugoeslavo José Pallada, player éste que perdió su único set en Sud América, frente al jugador nacional. El proceso de mejoramiento de su juego, es para González tarea de largo aliento. De la noche a la mañana no puede mejorar su juego de base, pero pensamos que de jugar como lo hizo ayer, basta para estimarlo en buena condición para actuar en Lima en el caso de que se llegase a requerir sus servicios para los singles. En el doble es sencillamente irreemplazable — y con el estado actual que luce, basta.

Elías Deik, tuvo también un proceso ascendente en su desempeño. Deficiente frente a Salvador, mucho más sólido ante González, y mejor en su match con Taverne Pero, hay que reconocerlo. Elías ha perdido varias de sus mejores armas. Su "droshot" que en un tipo de juego como el suyo es indispensable, ya no es el de antes, su serenidad para ganar los tantos importantes, no es la misma, y su drive derecho tampoco es tan eficaz como en sus mejores tiempos. Y a todo hay que agregar que todavía le sobran algunos kilos.

Algo que se ha descuidado totalmente — y que tiene una enorme importancia para nuestras posibilidades — ha sido la preparación de nuestra pareja de dobles

Aparecen indicados para constituirla, Efraín González y Marcelo Taverne, sugestión que mantenemos, pese a que la presentación de ayer no da margen ni siquiera para un comentario.

Pero los recursos que destaca Marcelo son como para que le otorgue un buen "partner" para Efraín. Hay en él ya lo hemos dicho, conciencia exenta de brillantez es cierto, pero efectiva, sabe ubicarse y si a esta combinación se le señalan (todavía es tiempo) los defectos que en ella se advierte y que atañen a la trabazón de sus integrantes, podemos mirar con cierto optimismo su desempeño. Faltan varios días para que la delegación se dirija a Lima, pues bien, hacerlos practicar con combinaciones profesionales, y contra parejas aficionadas, con alguien a su lado que puede señalar los vacíos, podría mejorar apreciablemente su rendimiento.

—

A manera de breve comentario sobre la jornada de ayer, destacamos el lance Deik-González, que fué el más espectacular de los jugados en la rueda. Técnicamente, el mejor fué el S. Deik-Taverna, pero el público se apasionó más con el lance de ayer.

A la rápida cadencia que trató de implantar González, respondió Salvador con un ritmo igual, y con una conciencia precisa frente a la mejor arma de su contendor: el juego de red. Los "passings" del vencedor fueron realizados con la variedad que las circunstancias aconsejaban: ya rápidos por las líneas, ya veloces en diagonal, o ya suaves y bajos buscando la anulación de la volea. La táctica fué exitosa, y nos congratulamos, pues el sábado en la tarde y ayer antes del partido, hicimos ver a Salvador la conveniencia que le asistía el empleo de esta variedad de "passing" como una manera de minar la confianza y el sentido de anticipación de su contendor.

—

De todo lo anteriormente dicho, surge una conclusión: la de la formación de nuestro equipo representativo.

Los hechos lo han señalado. Nuestro team debe estar integrado por Salvador Deik y Marcelo Taverne, en singles, y por Efraín González y Taverne, en el doble.

Estudiar nuevas combinaciones, a menos que se abra paso la posibilidad de que Andrés Hammersley integre nuestro team, está perfectamente de más.—(R. S. A.)

SALVADOR DEIK SE IMPUSO EN LOS 3 LANCES DE LA RUEDA

Los resultados de la "rueda a la Americana", destacan la siguiente posición para los cuatro jugadores que en ella intervinieron:

1.o Salvador Deik: tres matchs ganados, seis sets ganados y dos perdidos.

2.o Marcelo Taverne: dos matchs ganados, 5 sets ganados, tres sets perdidos.

3.o Efraín González: un match ganado, tres sets ganados y cinco perdidos.

4.o Elías Deik: 0 match ganado, dos sets ganados y seis perdidos.

ANDARIN CHILENO DESEA HACER UNA EXHIBICION EL 20

Ayer estuvo en nuestras oficinas el andarín chileno Isidro Luengo Otárola, quien nos manifestó sus intenciones de ofrecer su concurso para el día 20.

Luengo Otárola está dispuesto a hacer una exhibición.

LAS CIFRAS HABLAN

He aquí el partido entre Salvalor Deik y Efraín González, interpretado en cifras:

Scores parciales:

PRIMER SET:			
S. Deik	5—4—4—6—4—4—1—1—4	33	6
González	7—0—1—4—1—2—4—4—0	23	3
SEGUNDO SET:			
González	4—2—4—5—4—2—4—4—4	33	6
S. Deik	2—4—2—3—0—4—2—6—0	23	3
TERCER SET:			
S. Deik	4—5—5—0—3—4—5—1—5—4	36	6
González .	1—3—3—4—5—6—3—4—3—0	32	4

Análisis de strokes.—

	Puntos ganadores					Puntos perdedores		
	Drives	vols	Smash	Drops	Aces	Outs	Nets	DF.
S. Deik	20	1	2	0	0	32	26	0
González	8	13	6	2	1	39	26	3

El cuadro nos demuestra la diferente modalidad de juego de estos rivales de ayer. Salvador, más sólido en su juego de fondo, y González, más eficaz en sus acciones de red. El número de errores fué de escasa diferencia y esta se acentúa por los tres dobles faltas cometidos por González. Los puntos ganadores favorecen a éste último ganador.

ATENCION: LA DOSIS

de Píldoras del Dr. Jayne es sólo de una píldora como laxante y dos como purgante a cualquiera hora del día—sólo en casos rebeldes de estiptiquez deben tomarse tres píldoras de noche al acostarse para regularizar la evacuación intestinal. No se necesitan dietas ni preparación de ninguna clase. Las píldoras del Dr. Jayne, el laxante y purgante vegetal puro, inofensivo y fácil de tomar, resulta así sumamente económico. Píldoras del Dr. Jayne son el producto de los grandes laboratorios del Dr. D. Jayne & Son. Inc. de Filadelfia, EE. UU. de N. A.— En todas las boticas del país a $ 3.20 el tubo, y $ 0.40 el sobre de tres píldoras.

Base: áloes, coloquíntida, goma gutta, masa azul.

DOS PERUANOS EN EL MAGALLANES

No. No es la línea delantera del Magallanes la que presentamos aquí, porque Tomaco Roa no ha jugado en su vida de puntero izquierdo, ni tampoco Hidalgo Ceballos —presidente de los aguerridos— de winger derecho. Ellos dicen que sí; pero no podemos creerles — Entre el señor Cevallos y Rosi, el buen insider de la "U", está Segundo Castillo Barela, Gajardo, half internacional del Perú, recién incorporado al elenco albiceleste, y a quien se conoce más en su patria por "Titina" Castillo. Aparece también Pablo Pasache, otro crédito de Magallanes — La línea media de la "academia" ha quedado pues, formidable: Titina Castillo, Pasache y Ponce.

TEATRO MUNICIPAL

MIERCOLES A LAS 6.30 P. M.
Ultimo Concierto

CLAUDIO
ARRAU

"Intérprete incomparable de todos los autores"
Obras de Chopin y Liszt

Colo Colo organiza torneo sudamericano inter clubes para el 4.º Centenario

Con la cooperación de la I. Municipalidad de Santiago, la Comisión de Festejos, Federación de Football de Chile y Asociación Central de Football

BRASIL, URUGUAY, ARGENTINA, PERU Y CHILE SE HARAN REPRESENTAR POR SUS MEJORES EQUIPOS

LOS COLORES NACIONALES SERAN DEFENDIDOS POR COLO COLO Y MAGALLANES

Algunos pormenores de este campeonato que es el de mayor trascendencia que se haya verificado hasta la fecha

HABRA TAMBIEN UN CERTAMEN AMATEUR ESPECIAL

Una acogida amplia y que asegura el buen ambiente y la proximidad de llevarlo a la realidad, ha encontrado en todos los círculos del deporte, el proyecto elaborado por la directiva del club Colo Colo, en el sentido de realizar, para las fiestas centenarias de febrero de Santiago, un campeonato sudamericano interclubes. Sería éste el primero en su género y el de mayor trascendencia que se haya llevado a efecto hasta la fecha, de suerte que, desde ya, se le puede augurar el más franco de los éxitos.

Ha sido la entidad alba, en oportunidades anteriores, quien ha patrocinado los espectáculos de football internacional de mayor importancia, y no nos extraña por eso que de nuevo Colo Colo, el club que preside el señor Robinson Alvarez, sea, también, quien organiza este torneo continental que servirá para apreciar más que nada el estado actual en que se encuentran los equipos de mayor prestigio del Brasil, Uruguay, Argentina, Perú y Chile. A excepción del nuestro, que se hará representar por Colo Colo y Magallanes, el resto de esos países estará defendido por un solo team.

La Ilustre Municipalidad de Santiago, la Comisión de Festejos del Cuarto Centenario, la Federación de Football de Chile y la Asociación Central de Football de Santiago, celebrarán nuevas reuniones en el curso de la presente semana para ultimar los preparativos de esta competencia que, como decimos, será la más extraordinaria que se haya realizado hasta el momento.

Señalamos, en seguida, los pormenores que regirán al Campeonato Sud Americano Inter Clubes:

BASES

1.o En el Campeonato Sudamericano Inter Clubs participarán un Club del Brasil, uno del Uruguay, uno de Argentina, uno del Perú, y en representación de Chile, los Clubs de Colo Colo y Magallanes.

2.o Este Campeonato será por puntos y se desarrollará en programas diurnos y nocturnos entre los días miércoles 12 de febrero y domingo 9 de marzo próximos en el Estadio Nacional de Santiago de Chile.

3.o Simultáneamente con el Campeonato Sudamericano Inter Clubs se efectuará un Campeonato Especial Amateur entre los equipos seleccionados de Iquique, Valparaíso, Santiago, Concepción, Valdivia y Punta Arenas.

Los partidos del Campeonato Especial Amateur se efectuarán como semifondo de los matches internacionales y su duración será de 30 minutos por lado.

4.o Podrán participar en el Campeonato Sudamericano Inter Clubs cualquiera de los equipos que ocupen los lugares primero a cuarto del Campeonato Oficial del presente año en sus respectivas Asociaciones o Ligas; pero se procurará que sean los más destacados y, especialmente, Flamenco, Botafogo o Fluminense de Río Janeiro; Independiente, Boca Juniors, San Lorenzo o Huracán de Buenos Aires; Peñarol o Nacional de Montevideo; y Universitario, Alianza o Municipal de Lima.

5.o Podrán actuar por los equipos participantes en el Campeonato Sudamericano Inter Clubs todos los jugadores que tengan debidamente inscritos en sus respectivas Asociaciones o Ligas, y hasta tres refuerzos pertenecientes a otros Clubs de esas mismas Asociaciones o Ligas.

6.o Cada delegación extranjera deberá hacerse acompañar de un árbitro de los registros de su respectiva Asociación o Liga, y de un redactor deportivo de la capital en que cada una de ellas tengan su sede.

7.o El Círculo de Cronistas Deportivos de Santiago designará a los periodistas que acompañarán a las delegaciones, siendo de cargo de este organismo la permanencia de ellos en Santiago, y de cada Club visitante los gastos del viaje.

8.o Los partidos se jugarán de acuerdo con el programa elaborado por el Club Colo Colo F. C. y su duración será de 45 minutos por lado. Todos los matchs serán arbitrados por los referees que designe la Asociación de Árbitros de Santiago, considerando para este efecto a los árbitros que deberán acompañar a las delegaciones y cuidando que sean de nacionalidad distinta de aquella de los equipos que actúen en cada match.

9.o Cada Club participante en el Campeonato Sudamericano Inter Clubs deberá presentar al Colo Colo F. C., antes de que aquél se inicie, un certificado de la Asociación o Liga a que pertenezcan en que se acredite que los jugadores que actuarán por ellos son de sus registros o de los registros de otros Clubs de la misma Asociación o Liga hasta tres players que podrán reforzar a cada equipo.

10.o Cada Club extranjero estará obligado a jugar un partido en Valparaíso, previo pago de la suma de siete mil pesos chilenos ($ 7.000), con un equipo formado por los Clubs profesionales porteños y por los ocho clubs de la Asociación Central de Football de Santiago que no intervendrán en el Campeonato Sudamericano Inter Clubs.

11.o Las utilidades que arrogen los partidos que se jueguen en Valparaíso se repartirán en la siguiente forma: el 50 o|o para los Clubs porteños, y el 50 o|o restante, a dividirse por partes iguales, para los ocho Clubs de la Asociación Central de Football de Santiago.

12.o El equipo que triunfe en el Campeonato Sudamericano Inter Clubs se adjudicará:

a) El título de Club Campeón Sudamericano;

b) $ 11.000.00 chilenos para sus jugadores titulares; y

c) El gran trofeo "Ciudad de Santiago".

13.o El equipo que alcance el segundo lugar en este Campeonato, se clasificará Club Vicecampeón Sudamericano, un trofeo y once medallas de oro para sus jugadores.

14.o El equipo que triunfe en el Campeonato Especial Amateur se clasificará Campeón de la competencia "Cuarto Centenario de Santiago", y se adjudicará un trofeo y once medallas de plata para sus jugadores. El equipo amateur que ocupe el segundo lugar se clasificará vicecampeón de la competencia "Cuarto Centenario" y se adjudicará un trofeo y once medallas de plata para sus jugadores.

15.o Se organizará, para que actúen en partidos preliminares de 25 minutos por lado, de los Campeonatos Amateur y Sud americano, una competencia entre todos los equipos de "Cuarta Especial".

En atención a que estos equipos son más numerosos que los que actuarán en los Campeonatos Amateur y Sudamericano, su competencia se finalizará en fechas posteriores a la en que terminen aquellos; pero el calendario se confeccionará cuidando que todos actúen por lo menos una vez en los preliminares de dichos Campeonatos.

16.o El Club que triunfe en la competencia de División Especial, se clasificará Campeón de la Competencia "Cuarto Centenario de Santiago" y se adjudicará un trofeo y un equipo completo de útiles de football para sus jugadores.

El equipo que en esta competencia ocupe el segundo lugar, se clasificará vicecampeón y se adjudicará un trofeo y once medallas para sus jugadores.

ORGANIZACION

El Campeonato Sudamericano Inter Clubs será organizado por el Club Colo Colo, en virtud de la delegación que para el efecto le harán la Federación de Football de Chile y la Comisión de Festejos del Cuarto Centenario de Santiago, y su Directorio será asesorado por las siguientes personas:

a) Por el presidente y vicepresidente y el secretario de la Asociación Central de Football de Santiago;

c) Por un representante de la Comisión de Festejos del Cuarto Centenario; y

d) Por el presidente y el secretario del Club Magallanes.

El Directorio del Colo Colo F. C. y los representantes de las Instituciones y de la Comisión de Festejos antes aludidas, formarán la **"Comisión Organizadera del Campeonato Sudamericano Inter Clubs"**.

AFFICHES

El 1.o de septiembre próximo deberá abrirse un concurso de affiches bajo las siguientes bases:

a) El concurso será por el plazo de treinta días;

b) El motivo de los affiches deberá ser el Campeonato Sud americano Inter Clubs en relación con el Cuarto Centenario de Santiago; y

c) Se otorgará un premio único de $ 5.000 al autor del affiche que sea preferido por la Comisión Organizadora.

MOVILIZACION

En parte muy principal depende también del éxito del Campeonato, de las facilidades que tenga el público para movilizarse, máxime si se considera que la casi totalidad de los programas serán nocturnos, pues si no se evitan las largas esperas que hasta ahora deben hacer las personas que concurren al Estadio para poder llegar hasta él, así como para regresar a sus domicilios, será difícil lograr que asistan en gran número a los frecuentes espectáculos del Campeonato.

Podrían salvarse las dificultades relativas a la movilización adoptando las siguientes medidas:

a) Prolongándose la línea férrea desde la Estación Santa Elena hasta el Estadio, a fin de que el público pueda tener acceso a éste en trenes que partirían desde las Estaciones Mapocho, Yungay, Alameda, San Diego y Santa Elena, y que esperarían en sitio próximo al Estadio al término de los espectáculos para traer al público de regreso. En las estaciones indicadas se expenderían boletos de ida y vuelta y, además, entradas para el Estadio.

b) Autorizándose para trasportar personas al Estadio y desde éste a sus domicilios, a todo vehículo motorizado o de tracción animal, aún cuando no disponga de patente, siempre que adquiera una insignia especial que venderá la Comisión Organizadora, y a condición de que cobren las tarifas que previamente se determinarán y que en su oportunidad se darán a conocer al público.

c) Obteniéndose de la Cía. de Tracción y Alumbrado de Santiago servicios especiales de tranvías durante los días en que haya partidos del Campeonato.

d) Obteniéndose de las distintas Asociaciones de Autobuses servicios especiales de todas sus líneas hasta el Estadio, en los días de partidos.

e) Obteniéndose de la Dirección del Tránsito que haga el estudio de la coordinación de todos los servicios de movilización de acuerdo con la Dirección General de Carabineros, y especialmente el relativo a la ubicación que tendrán en las vecindades del Estadio las diferentes clases de vehículos.

EL FINANCIAMIENTO

Un Campeonato Sudamericano Inter Clubes demanda necesariamente fuertes desembolsos, y por esta razón es menester para financiarlo reducir al máximum el pago de impuestos y de los demás derechos que gravan los espectáculos que se efectúan en el Estadio Nacional.

Podría alcanzarse este propósito obteniendo:

a) La dictación de una ley que exima del pago del 5 o|o de impuesto a los espectáculos y del 2 1|2 o|o de cifras de negocios, a todos los partidos que se efectúen por el Campeonato Sudamericano y como anexos a éste, en Santiago y Valparaíso, entre el 12 de febrero y el 9 de marzo de 1941.

b) Que el Estadio Nacional no cobre sobreprecio a ninguna localidad en los espectáculos del Campeonato.

c) Que como aporte a la celebración del Cuarto Centenario de Santiago, el Estadio Nacional cobre por reunión un total de un 5 o|o de la entrada bruta, comprendiéndose en ese porcentaje el arriendo del Estadio y el pago de Boleteros y demás personal.

d) Que la Asociación Central de Football de Santiago rebaje a un 2 o|o el cobro de sus derechos.

e) Que la Federación de Football de Chile rebaje igualmente a un 2 o|o el cobro de los derechos que a ella corresponden en los matchs internacionales.

En caso que impedimentos de orden reglamentario no permitan a la Federación y a la Asociación acordar las rebajas que se les solicitan, una y otra podrían donar el exceso que perciban sobre el 2 o|o a que se ha aludido.

f) Que se eliminen en cuanto sea posible las entradas liberadas y que se otorguen tarjetas especiales que sirvan como entradas a las personas que estrictamente de acuerdo con los Reglamentos, no tengan por qué pagar, suprimiéndose para su debido control los carnets y demás distintivos que actualmente usan.

PROGRAMA DE INAUGURACION

El Campeonato se inaugurará el 12 de febrero en la noche con el siguiente programa:

A las 19.30 horas: Match entre los equipos de cuartas especiales de Colo Colo y Magallanes.

A las 20.40 horas: Primer match del Campeonato Especial Amateur entre los equipos de Iquique y Punta Arenas.

A las 21.55 horas: Desfile de todos los equipos concurrentes al Campeonato y ejecución de los siguientes actos:

a) Izamiento de la bandera de Chile y de las de los demás países concurrentes al Campeonato, y ejecución de los himnos de cada Nación.

b) Breves palabras del presidente de la Federación de Football de Chile.

c) Breves palabras del presidente de la Comisión de Festejos del Cuarto Centenario de Santiago, dando la bienvenida a las delegaciones y haciendo entrega de una bandera chilena a la delegación de Punta Arenas.

d) Homenaje a la Delegación de Punta Arenas, la que dará la vuelta olímpica al Estadio.

A las 22.15 horas: Primer tiempo del match de fondo entre Colo Colo y el equipo que concurra en representación del Perú.

A las 23 horas: Presentación de las alumnas de la profesora Andrée Haas.

A las 23.15 horas: Segundo tiempo del match de fondo entre Colo Colo y el equipo peruano.

LAS LOCALIDADES

Los localidades tendrán los siguientes precios:

Sillones numerados: en abonos por las 14 reuniones del campeonato, $ 420 cada uno. Fuera de abono, $ 50 por reunión.

Sillas colocadas en la pista de ciclismo: $ 20 cada una.

Tribunas de 1.a clase: 15 pesos.

Tribunas de 2.a clase: 10 pesos.

Galerías: en la reunión inaugural y en la de clausura, $ 5. En las demás reuniones $ 3.

Trofeos y premios

Aparte de los trofeos y premios que se establecen en las bases para los equipos que ocupen el primero y segundo lugar en cada uno de los campeonatos amateur, sudamericano y de cuarta especial, se otorgarán los siguientes:

A) Un trofeo conmemorativo a cada uno de los clubes participantes en el campeonato sudamericano y especial amateur que no hayan alcanzado los dos primeros lugares;

B) Un premio al mejor arquero de cada campeonato;

C) Un premio al mejor zaguero derecho de cada campeonato;

D) Un premio al mejor zaguero izquierdo de cada campeonato;

E) Un premio al mejor medio zaguero derecho de cada campeonato;

F) Un premio al mejor medio zaguero de cada campeonato;

G) Un premio al mejor medio zaguero izquierdo de cada campeonato;

H) Un premio al mejor puntero derecho de cada campeonato;

I) Un premio al mejor insider derecho de cada campeonato;

J) Un premio al mejor centro delantero de cada campeonato;

K) Un premio al mejor insider izquierdo de cada campeonato;

L) Un premio al mejor puntero izquierdo de cada campeonato;

M) Un trofeo y $ 5.000 chilenos al scorer del campeonato sudamericano interclubes;

N) Un trofeo al scorer del campeonato amateur;

O) Dos medallas de oro para la mejor pareja de zagueros de cada campeonato;

P) Tres medallas de oro para la mejor línea media de cada campeonato;

Q) Cinco medallas de oro para la mejor línea delantera de cada campeonato;

R) Once medallas conmemorativas para cada uno de los equipos participantes en el campeonato sudamericano, interclubes, en el especial amateur y en el de cuarta especial.

El calendario oficial

El Campeonato Especial Amateur y el Sud Americano Inter Clubes, se realizarán de acuerdo con el siguiente programa:

MIERCOLES 12 DE FEBRERO. — Iquique con Punta Arenas y Colo Colo con Perú.

VIERNES 14 DE FEBRERO. — Santiago con Valparaíso y Argentina con Brasil.

DOMINGO 16 DE FEBRERO. — Concepción con Valdivia y Magallanes con Uruguay.

MARTES 18 DE FEBRERO. — Iquique con Santiago y Colo Colo con Brasil.

JUEVES 20 DE FEBRERO. — Punta Arenas con Valparaíso y Argentina con Perú.

SABADO 22 DE FEBRERO. — Concepción con Iquique y Magallanes con Brasil.

DOMINGO 23 DE FEBRERO. — Santiago con Valdivia y Colo Colo con Uruguay.

MARTES 25 DE FEBRERO. — Valparaíso con Concepción y Brasil con Perú.

JUEVES 27 DE FEBRERO. — Punta Arenas con Valdivia y Argentina con Magallanes.

SABADO 1.o DE MARZO. — Santiago con Concepción y Uruguay con Brasil.

DOMINGO 2 DE MARZO. — Programa diurno: Iquique con Valparaíso, Magallanes con Perú y Colo Colo con Argentina.

JUEVES 6 DE MARZO. — Punta Arenas con Concepción, Valdivia con Valparaíso y Uruguay con Perú.

SABADO 8 DE MARZO. — Final del Campeonato Amateur; Punta Arenas con Santiago e Iquique con Valdivia.

DOMINGO 9 DE MARZO. — Programa diurno: Final del Campeonato Sud Americano Inter Clubes. — Colo Colo con Magallanes y Argentina con Uruguay.

En este calendario se ha colocado el nombre de los países que estarán representados en el Campeonato y no el de los clubes que intervendrán en él, en atención a que éstos todavía no han sido designados.

ESTADIO DE PLAYA ANCHA

DOMINGO 16 DE FEBRERO. — Perú con Combinado de Profesionales de Santiago y Valparaíso.

DOMINGO 23 DE FEBRERO. — Argentina con Combinado de Profesionales de Santiago y Valparaíso.

MARTES 25 DE FEBRERO. — Uruguay con Combinado de Profesionales de Santiago y Valparaíso.

DOMINGO 2 DE MARZO. — Brasil con Combinado de Profesionales de Valparaíso y Santiago.

AUTORIDADES ELIGIO EL C. CICLISTA ESTRELLA

El Club Ciclista Estrella, de Lo Ovalle, ha renovado sus autoridades para la temporada de 1940, en la siguiente forma:

Presidente, señor Joaquín Fornella; vice, señor Francisco Huerta; Secretario, señor Roberto Moyla; Prosecretario, señorita Lidia Garrido; Tesorero, señor Julio Garrido; y Directores, Srs. Luis Muñoz Vallejos, Antonio Acuña y Juan Escayó.

Dos records fueron batidos en el torneo atlético escolar de ayer

Más de tres mil personas concurrieron

La competencia, bajo todo punto de vista, resultó un éxito completo

Ante un público no inferior a tres mil personas, se llevó a cabo ayer, en el Sport Verein, el torneo atlético escolar que organizó el Club Santiago.

En verdad, esta concurrencia se puede considerar como un récord, pues hacía años que no veíamos reunirse tanto público a presenciar un certamen atlético.

GANO EL LICEO ALEMAN

La competencia, desde todo punto de vista, resultó un éxito completo, ya que durante el transcurso de ella, predominó un entusiasmo y sana alegría, que sólo se puede ver entre estos juveniles deportistas, entregados de lleno a triunfar por sus respectivos colores.

Las barras y comparsas pusieron la nota pintoresca y amena; el afán de superación, en las pistas, dió origen a que las diversas justas alcanzaran contornos de interés.

Varios de los tiempos colocados son dignos de destacar, tales como el de Pérez, en los 80 metros con vallas, que colocó 11,8; Rozas y Guzmán, que, en empate, quebraron el record escolar de los 1.000 metros planos, con el recomendable tiempo de 2,56 6|10; Pérez, que se anotó otro gran triunfo, al vencer en los 80 metros planos con 9,8, etc.

En el puntaje general, logró imponerse el Liceo Alemán, por un margen más o menos apreciable.

RESULTADOS GENERALES

Publicamos a continuación los resultados generales registrados:

CATEGORIA INTERMEDIA

80 metros vallas: Final

1.o C. Pérez, 11.8, L. A., récord escolar; 2.o, C. Cood, 12.5, S. A.; 3.o, M. Vergara, 12.8, I. H.; 4.o, R. Pérez 13.8, L. A.

Disco

1.o H. Karich, 33.40, C. A., récord escolar; 2.o, J. Cerda, 28.60, L. A.; 3.o, O. Cella, 27.35, S. A.; 4.o, S. Ruz, 26.11, S. A.

Salto Largo

1.o, D. Balmaceda, 5.70, I. H.; 2.o, E. Rodríguez, 5.66, SS. CC.; 3.o, G. Quevedo, 5.42, S. A.; 4.o, C. Cood, 5.12, S. A.

80 METROS PLANOS

1.o C. Pérez, L. A., 9.8; 2.o, E. Rodríguez, SS. CC., 9.9; 3.o, A. Rodríguez, L. A., 10.0; 4.o, J. Mery, L. A., 10.2.

Lanzamiento de la bala intermedia

1.o, H. Karich, C. A., 11.72 m.; 2.o S. Ruz, S. A., 10.33 m.; 3.o S. Leonart, S. A., 10.16 m.; 4.o, M. Allamand, Y. H., 10.02 m.

Lanzamiento del dardo intermedia

1.o, H. Karich, D. S., 39.50; 2.o, Van Dordt, L. A., 37.30; 3.o, D. Risopatrón, L. A., 30.15; 4.o, S. Ferrari, SS. CC., 26.95.

Posta 5 x 80

1.o Liceo Alemán, 49; 2.o, SS. Corazones, 50.2; 3.o Liceo Alemán, 50.8; 4.o, I. Humanidades, S. T.

Salto alto

1.o D. Balmaceda, I. H., 1.57; 2.o, A. Arriaga, L. A., 1.47; 3.o, Y. Milón, SS. CC., 1.37; 4.o, J. Revat, SS. CC., 1.37.

CATEGORIA SUPERIOR

Salto largo

1.o, L. Bierwirt, L. A., 5.72; 2.o, J. Sanz, L. A., 5.65; 3.o, C. Altamirano, L. A., 5.60; 4.o, J. Valdés, SS. CC., 5.47.

Posta 4 x 100

1.o, Liceo Alemán, 47.9; 2.o, Liceo Alemán, B., 48.7; 3.o, SS. Corazones, 48.7; 4.o, I. Humanidades, 49.4.

Lanzamiento del dardo

1.o F. Jullian, SS. CC., 26.05; 2.o, R. Velasco, S. A., 25.95; 3.o, L. Bierwirt, L. A., 28.42; 4.o, M. Delfino, I. H., 19.86.

1.000 metros planos

1.o, A. Rozas, L. A., 2.56.6; 1.o, F. Guzmán, SS. CC., 2.56.6, récord escolar en empate; 3.o, S. Aguila, I. H., 2.59; 4.o, J. Rivera, I. H., 3.16.6.

Salto con garrocha

1.o, C. Altamirano, L. A., 2.85; 2.o, L. Bierwirt, L. A., 2.76; 3.o, J. G. Huidobro, I. H., 2.67; 4.o, J. Montes, SS. CC., 2.55.

CATEGORIA INFERIOR

50 metros planos final

1.o, M. Luzoro, 6.3, L. A.; 2.o, A. Endress, 6.8, C. A.; 3.o, G. Reyes, 7.0, S. A.; 4.o, G. Valenzuela, 7.1, S. A.

Salto alto

1.o, I. Monen, 1.40, C. A.; 2.o, R. Velasco, 1.40, L. A.; 3.o, P. Rodríguez, 1.35, I. H.; 4.o, J. Martín, 1.35, L. A.

Salto largo

1.o, A. Endress, 5.45, C. A.; R. Escol; 2.o, I. Monen, 4.91, C. A.; 3.o, R. Velasco, 4.86, L. A.; 4.o S. Antúnez, 4.37, L. A.

Punta final

1.o, Liceo Alemán, 127 puntos; 2.o, SS. Corazones, 52 puntos; 3.o, San Agustín, 50 puntos; 4.o, Colegio Alemán, 37 puntos; 5.o, I. Humanidades, 31 puntos.

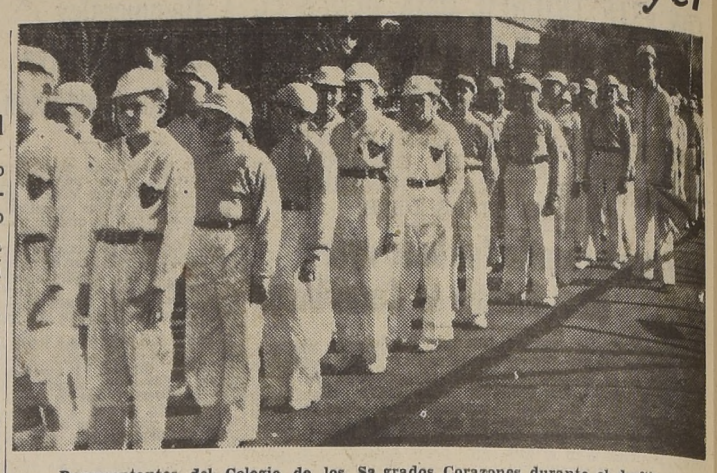

Representantes del Colegio de los Sagrados Corazones durante el desfile

El basketball femenino tiene una efectiva promesa en Silvia Piñeiro

La joven jugadora del Club Cabrera Gana, en cada presentación denota mayores progresos

PRACTICA TAMBIEN OTROS DEPORTES

Siempre han existido familias casi completas que se han destacado en algún deporte. Ultimamente hemos visto en el basketball femenino a las hermanas Haydee, Hilda, Adriana y Silvia Piñeiro, que no sólo han luchado por su club el Cabrera Gana — sino que han realizado una encomiable labor en favor del deporte femenino.

Hace algunos días, conversamos con Silvia Piñeiro, la menor de todas, pues sólo cuenta con 16 años de edad; pero en su corta actuación en el deporte, se ha revelado como una efectiva promesa, ya que su ascenso ha sido rápido y también, en la misma forma, ha ido denotando cada vez mayores progresos.

Defiende los colores del Cabrera Gana y juega de back. Su principal característica es su rapidez y hasta cierto punto la elegancia que gasta en sus acciones. La señorita Piñeiro, sólo empezó a practicar el basketball a los 13 años, por la tercera división de su actual club, constituyéndose en el principal puntal. En 1938, tuvo que ausentarse de Santiago por sus estudios; pero en Osorno, continuó practicando su deporte favorito en el Liceo de esa ciudad. Retornó a la capital a fines del mismo año y volvió al club, formando el team de segunda división, por el que actuó hasta esta temporada, que fué ascendida a la serie de honor.

PARA SER JUGADORA COMPLETA

Nos dice que ella se consideraría una jugadora completa si tuviera, primero, la agilidad de Zulema Lizana, segundo, la efectividad de Fedora Penelli, y tercero, la constancia y el entusiasmo de su hermana Haydee. Agrega que a su juicio, estas son las mejores jugadoras de basketball, que hay actualmente.

SU MEJOR ACTUACION

Le preguntamos cual había sido su mejor actuación e inmediatamente, nos contestó:

—Fué el año pasado, cuando el Cabrera Gana le ganó a la Universidad de Chile, adjudicándose el Campeonato de Apertura. "Verdaderamente agrega — creo que en ese lance me desempeñé como nunca. — Jugadora que trataba de acercarse hacia nuestro tablero, la despojaba, no se cómo; pero el hecho es que todo me salía bien y me mandé un "partidazo". Hasta goles marqué, cosa que nunca me resulta".

LA NUEVA REGLAMENTACION

—¿Su opinión sobre el estado actual por que atraviesa el basketball femenino?

—"Con la nueva reglamentación, encuentro que ha ganado mucho, pues antes el juego era muy brusco y los fouls abundaban. Ahora las acciones han adquirido contornos de mayor femineidad, lo que naturalmente contribuye a levantar el interés por esta actividad.

OTROS DEPORTES

Silvia no sólo se dedica al basketball, sino que también es una eficiente jugadora de volley-ball, hermoso deporte, desgraciadamente poco conocido en nuestro ambiente. Asimismo es una de las más distinguidas gimnastas del Instituto Vida Sana. En las excursiones y "campins" que realiza esta institución, ella siempre va incluida como "mascota" pues además de su entusiasmo por el deporte, canta muy bien.

Total: una deportista al cien por ciento.

Alcakrú

Silvia Peñeiro

CAMPEONATO DE TERCERA CATEGORIA DE ESGRIMA

El sábado 31 del actual, a las 15 horas, se dará comienzo al torneo oficial de esgrima de tercera categoría. Las inscripciones se recibirán en la Secretaría provisional de la Federación, Moneda 1429, hasta el día 29 del corriente.

En honor del Club de Cronistas Deportivos

En el local social de la Unión Española, se efectuó anteneche la manifestación que se ofrecía al Círculo de Cronistas Deportivos de Santiago, por su participación efectiva en el conflicto que tenía en una escisión al ciclismo metropolitano.

Trescientas personas asistieron a este simpático acto, en que se pudo apreciar la unión que existe entre dirigentes y cultores del ciclismo, buen augurio de que de nuevo volverá a ocupar el lugar que le corresponde en el concierto del deporte chileno.

Ofreció la manifestación el señor Desiderio Cárcamo, presidente de la Asociación Ciclista de Santiago, contestando a nombre del Círculo de Cronistas Deportivos, el señor Juan J. Jiménez.

ALBOS VENCIERON A RECOLETANOS EN UNA BUENA PRESENTACION

5 tantos contra 3 fué el score que dió el lance de ayer en el Estadio de Carabineros y que logró congregar a cuatro mil personas, más o menos

De bastantes atractivos fué el desarrollo de los dos períodos; pero quedó claramente establecida la superioridad de Colo Colo, que se adjudicó así la Copa "Ministro Oscar Schnake"

RAUL TORO, QUE HIZO un GRAN MATCH, MARCO LOS TRES TANTOS DE LOS RECOLETANOS

En el semifondo, Santiago Morning se impuso merecidamente a los albos, 1 por 0

Alrededor de cinco mil personas presenciaron ayer en el Estadio de Carabineros, el triunfo logrado por Colo Colo sobre Santiago Morning, en disputa de la Copa Ministro Schnake, estímulo por el cual ya habían jugado estos cuadros en dos oportunidades, sin que fuera posible establecer un ganador.

Los albos, esta vez, actuaron como en aquellas buenas tardes, en que con razón se les ha estimado el mejor elenco de la capital, y no es cosa sencilla decir que su victoria careció de verdaderos méritos, por cuánto se encontró desde un comienzo con un rival que entró a la cancha —como tiene por costumbre— a dejar lo mejor de sus esfuerzos frente a su tradicional oponente. Fue por eso que el desarrollo del partido gustó sobremanera y en todos sus aspectos, pues hubo lucha franca y tenaz, aparte del football de buena ley de que hicieron derroche los recoletanos.

Parece que es un hábito que siempre que se miden Santiago Morning y Colo Colo, el match tiene que resultar lleno de acciones emotivas, aún cuando alguno de ellos, ocasionalmente, no ocupe el lugar de privilegio que le corresponde por sus antecedentes. Pero es el caso que albos y recoletanos generalmente han hecho los mejores lances y éste ha servido para confirmar lo que decimos.

Sin embargo, junto con alabar la actuación sobresaliente que le cupo a los azules (S. Morning), debe decirse que desde el primer momento fué posible advertir el estado más eficiente con que llegaba al field el team favorito. A los instantes iniciales de manifiesta equiparidad y momentos de sumo peligro para los dos arcos, siguió un juego que no decayó en su interés, ni tampoco en las posibilidades de triunfo que abrigaba uno y otro "once". Empero, parece que la extremada rapidez que se le imprimió a las acciones, característica que perduró hasta casi finalizar el encuentro, se constituyó en un factor de mucha fuerza para disminuir la chance del que a la postre resultó perdedor y aumentar la del que se llevó los honores.

Nada más justo entonces, que las cifras 5-3 que arrojó el marcador. Indican ellas el positivismo de una línea delantera que gustó a todos: la del Colo Colo; y la resistencia tenaz exhibida por un rival que ha sido siempre bueno y que cayó como tal: el Santiago Morning. Técnica, colectiva e individualmente, tendremos que llegar a la razón invariable de que hubo un conjunto en la cancha que mereció un triunfo inobjetable y meritorio a la vez, como el de los albos.

El actual campeón profesional de football y que es también el team más caro de nuestro medio, ha de sentir en estos momentos una satisfacción apreciable al constatar que su performance de ayer, junto con significarle una victoria que mucho necesitaba, indica asimismo el nivel idéntico en que se encuentra con respecto a los más poderosos elencos santiaguinos. Así, los albos, más la "U" —revelación para los consagrados— y el fogueado Magallanes, llenan de plano en la actualidad un triunvirato de equipos verdaderamente capaces y ya desligados de otros que luchan por alcanzar una situación expectable.

Junto a la labor brillante de Socarraz, la principal figura de la cancha, resaltó en Colo Colo la defección de su centro half, Ataglich, el único que no está a todo con la eficiencia del cedaro. El resto, bien, sobre todo la línea de ataque en que la espectacularidad de Domínguez arrancó los mejores aplausos. Debe decirse, además, que se nota mucho la ausencia de Armando Contreras, y la apremiante necesidad de que sea en lo sucesivo Pastene el eje de los halves. El team vería aumentado su rendimiento en un porcentaje de vistosas proporciones.

En cuánto al Santiago Morning, que ya hemos dicho se comportó conforme a sus antecedentes de equipo pujante y eficaz, tuvo su puntal más firme en Raúl Toro, el técnico director de su ataque que hizo esta vez uno de esos partidos que ha hecho trascender su prestigio al extranjero. Codicioso y eminentemente técnico, el formidable crack recoletano demostró de nuevo su clase inmensa y ese título que nadie le podrá arrebatar por ahora: es el jugador más científico que hay en el país. Aparte de él, vale la pena señalar el comportamiento de Ellis, que lo es todo en la defensa; Leiva, en la línea de medios; y Casanova con Romo, en la ofensiva.

El número inicial de la reunión de ayer en Carabineros estuvo a cargo de los cuadros de tercera división infantil de Colo Colo y Magallanes, decidiéndose en favor de los penecas albirrojos por un score que, en verdad, se ajustó en proporciones al tamaño de los protagonistas: 1 por 0.

De árbitro actuó el señor E. Díaz, y la composición del vencedor fué la siguiente: Jiménez; Pont y Hurtado; Flores, Beperet (capitán) y Rosas; Sánchez, Miranda, Camazón, Chacón y Fuentes. El goal del triunfo lo consiguió el insider izquierdo Raúl Chacón, quien, junto con el excelente meta aguerrido, Jiménez, se constituyeron en los puntos altos del team.

DERROTADA LA D. ESPECIAL DEL COLO COLO

Las divisiones especiales de albos y recoletanos hicieron el semifondo, consiguiendo el Santiago Morning un notable triunfo por la cuenta mínima. Es de hacer notar que éstos mismos equipos ya se habían medido anteriormente en el Estadio Nacional, igualando a dos goals en un match realmente espectacular. Con la performance que anotamos el de los recoletanos —que confirmó esta vez ser superior a los albos— ha pasado a ser el equipo de división especial más eficiente de la capital.

COLO COLO (5) - S. MORNING (3)

ARBITRO: F. Rivas.

Erazo; A. Fernández y E. Camus; J. Pastene, J. Ataglich y O. Medina; E. Sorrel, J. Vergara, A. Domínguez (capitán), C. Socarraz y T. Rojas.

S. MORNING (azules): W. Marín; V. Klein y O. Ellis; J. Ruiz, R. Mandujano y G. Leiva; A. González, D. Romo, R. Toro (capitán), G. Casanova y J. Soto.

SCORERS: Domínguez, Sorrel, Rojas, Socarraz y Vergara, del Colo Colo; Toro (3), del Santiago Morning.

16.27 horas: Toro puso en movimiento el balón, siendo su primer avance repelido de inmediato para dar lugar a una corrida peligrosa de los albos, y que terminó, luego de varias tentativas, con la obtención del goal de apertura para Colo Colo a los 4 minutos. Centrada la pelota por Rojas, dió ésto margen a un tole tole de proporciones, haciéndose presente DOMINGUEZ que hizo llegar el balón a las redes con acertado golpe de cabeza, cuando Marín ya no tenía nada que hacer. Luego de producirse este tanto, Nocetti se incorporó a la canilla, y Mandujano salió de Santiago, que desde la partida dió la impresión que ofrecería seria lucha a su tradicional adversario, se reanimó bien pronto y fué así como, dos minutos más tarde, un avance combinado de Casanova, TORO y Romo, lo liquidó el gran centro forward internacional con un lanzamiento que hizo imposible la intervención de Erazo. Casi en seguida, Toro envía un nuevo shot de gran violencia que obliga al arquero albo a conceder un corner que, servido, no trajo novedades.

Hasta este momento, el juego está reñidísimo y manifiestamente equiparado, lo que hace que los cuatro mil espectadores lo sigan con la mayor atención.

Fué Colo Colo quien se colocó otra vez en ventajas en el marcador, a los 19 minutos.. Una corrida que nació en Socarraz trajo como consecuencia que SORREL se situara en el medio del campo, y allí el ex capitán de los albos batió con toda inteligencia a Marín, valiéndose de un tiro colocado.

El resto de la etapa inicial, como nota sobresaliente, permitió ver la ninguna dificultad que encontraba el terceto ofensivo de los azules para verificar sus incursiones por el centro del field, ya que Ataglich, en momento alguno opuso la menor resistencia y que fué por el contrario, el punto débil de su team.

SEGUNDO TIEMPO

Vueltos del descanso, observamos que tanto Colo Colo como Santiago Morning se presentan con los mismos defensores del half time anterior.

17.32 horas: Dominguez avanzó en combinación con Socarraz hasta la línea media contraria, pero allí fueron despojados por Nocetti quién habilitó a Romo y éste, a su vez, a TORO. El crack recoletano, sin pérdida de tiempo y en una posición por demás difícil, dirigió un lanzamiento que restó toda chance a Erazo. Se había producido al minuto, uno de los goles más valiosos del partido.

Por tercera vez fué Colo Colo quien indicó rumbos al marcador. En efecto, corridos 4 minutos y luego de recibir un centro de Sorrel, ROJAS definió desde su lado la situación enviando un shot alto y esquinado que hizo que la pelota llegara a las redes pasando por sobre Martín.

Segundo Flores se incorporó al campo a los 5 minutos, situándose Pastene en el lado izquierdo y saliendo, en consecuencia, Medina. En verdad, conviene hacer resaltar que este cambio fué completamente inoportuno— por más que lo haya insinuado el entrenador Máximo Garay— ya que había en esa parte del equipo un hombre que fallaba, ese era Ataglich, como lo dejó ver el descontento de los espectadores de las dos tribunas.

Siguió así el juego y a los diez minutos, anotamos una salida indecisa de Erazo que permitió a Romo shotear hacia el arco en circunstancias en que estaba completamente solo. Se hubiera producido el goal, a no mediar un leve golpe de cabeza que Arturo Fernández le propinó al balón cuando ya se veía que llegaba a las redes.

Un síntoma definitivo de que Colo Colo sería el vencedor del cotejo, se pudo apreciar a los 22 minutos de juego, cuando SOCARRAZ— animador del ataque albo— se aprovechó de un avance llevado por la derecha y puso fin a la acción con un shot alto que revistió notoria potencia. Antes de que se produjera este punto, Nocetti, en un entrevero, sufrió una lesión en el brazo derecho, por lo que hubo de retirarse del campo, reincorporándose así Rosendo Mandujano, cuyo comportamiento también gustó.

El último goal de Colo Colo, fué colocado a los 33 minutos, en circunstancias en que la pelota, venida desde atrás, hizo paralogizarse a Rojas y Socarraz, situación a la que dió término VERGARA, forward calerano que con un puntazo violento y esquinado decretó la quinta caída del pórtico de Marín.

Ya el triunfo del actual campeón profesional estaba decidido. Sin embargo, siete minutos antes de que expirase el tiempo reglamentario, TORO se corrió por el flanco derecho y batió por tercera vez a Erazo, con un tiro que el meta albo, prácticamente "no vió".

Se cerraba así el score con estas cifras:

COLO COLO 5 goals.
S. MORNING 3 goals.

Albos y recoletanos antes de dar comienzos al match en que Colo Colo se adjudicó la copa Ministro Oscar Schnake.

Con brillo celebró 4.o aniversario el Club "Santa Elisa"

Labor de su presidente, don Enrique Giordano

El Club Deportivo Santa Elisa del barrio Blanqueado celebró ayer su 4.o aniversario.

El 17 de agosto de 1936, fué fundada en el barrio Blanqueado esta institución que en sus cuatro años de vida ha logrado una destacada situación dentro del deporte, y contando con el apuyo unánime de los vecinos de aquél sector. En la actualidad dispone de una bien organizada secretaría en Catedral con Talcahuano. Frente a ella se encuentra su cancha de football, gracias a la entusiasta cooperación de sus directores honorarios, socios, simpatizantes y a la incansable labor de su actual presidente, señor Enrique Giordano. Secunda en esta noble labor su entusiasta secretario señor Floridor León.

Ayer se efectuó un banquete, y a continuación un baile social, en el local de Buenos Aires 418.

ASOCIACION NACIONAL DE VOLANTES Y CIENCIAS MECANICAS

Ha quedado fundada en esta capital la Asociación Nacional de Volantes y Ciencias Mecánicas que se regirá por el siguiente directorio:

Presidente, don Bartolomé Esteva Gómez.

Vicepresidente, don Alejandro Fainé.

Secretario, don Manuel Palma Villegas.

Prosecretario, don José Vizcaya Claro.

Tesorero, don Fernando de la Concha.

Protesorero, don Juan Esteva Alvarado.

Directores, Dr. Armando Huidobro y don Humberto Pizarro.

Resultados de lances de la Sec. "Cadetes"

Dos triunfos de la "U"

Por la competencia oficial, Sección Cadetes, se registraron ayer los siguientes resultados:

EN CARABINEROS

Infantiles del Santiago Morning y Colo-Colo, empataron a cero goal.

Juveniles del Colo-Colo ganó al Santiago Morning por el score de 4x1. Scorers: León (2), Peñaloza y Román. El equipo vencedor fué formado por:

Rivas
Martínez, Romo
Fernández, Torres, Hernández
León, Román, Peñaloza
Harding Arenas

EN CANCHA ESCUELA INGENIERIA

Infantiles: Universidad de Chile 1 con Bádminton 0.

Juveniles: Universidad de Chile, 3; Badminton, 2.

División Especial: Magallanes, 2; Badminton 2.

EN CAMPOS DE SPORTS

Infantiles: National - Juventus 3, Audax Italiano 2.

Juveniles: National - Juventus 1, Audax Italiano 0.

División Especial: National-Juventus 5, Andax Italiano 0.

FAMAE Y ESPAÑOLES

Próxima a terminar la competencia oficial de basketball, la posición de los equipos que en ella intervienen, deja ver que son los fives de Famae y U. Española los que marchan a la cabeza. El cuadro es el siguiente:

	P.J.	P.G.	P.P.	Pts.F.	Pts.C.
1.o Famae	7	6	1	253	218
2.o U. Española .	8	6	2	316	268
3.o Internac. . .	7	5	2	265	233
4.o Y. M. C. A.	8	5	3	314	241
5.o Olea	8	4	4	366	343
5.o Sirio	8	4	4	252	257
5.o U. Católica .	8	4	4	279	287
8.o Green Cross.	7	2	5	213	226
9.o Colombia . .	8	2	6	266	322
10.o Comercio . .	7	0	7	227	353

Cosas del basketball

SE ESTAN JUGANDO los lances decisivos de la competencia. En la semana que pasó, Famae consolidó posiciones al vencer a la "Y", en tanto que Unión Española cayó frente a Internacional. Y todavía, más trascendentales se presentan los partidos que deben jugarse mañana. Sobre todo el de Famae con Internacional.

SI GANA FAMAE, ya será difícil que se le escape el título, no obstante que tendrá posteriormente un contendor de cierto cuidado en la U. Católica. Si vence el Inter, quedará empatado el primer puesto entre ambos, y tal vez con Unión Española también, de ganar ésta a la "Y".

EN ESTAS CIRCUNSTANCIAS, la reunión de mañana se anuncia como la mejor de la competencia, acaso de la temporada. Se miden, bajo el auspicio de la más decisiva rivalidad, los cuatro mejores elencos de la capital. Lástima grande que el escenario sea tan pequeño: va a asistir un público que obligará a cerrar las puertas cuando se inicie el espectáculo. Si se hubiera habilitado el Caupolicán, habría sido una medida acertadísima de la Asociación.

YA PUEDE DARSE por definitivamente sentado que Famae e "Y" harán un excelente partido cada vez que se midan. El amistoso que jugaron en mayo fué memorable. Lo repitieron el martes pasado. Estos dos partidos han destacado, no tan sólo por su emotividad, sino por la buena calidad de juego desplegado por ambos equipos, desde el primero hasta el último segundo, cosa que rara vez o nunca sucede. (Famae y Unión por ej., hicieron un partido de gran emoción; también hubo buen basketball, en el primer período; pero abundaron los fouls, se jugó harta "leña gruesa en el segundo). Sensible que la "Y" defraudare en el match que perdió el jueves frente a los Españoles del puerto.

DOS JUGADORES cumplieron aquella noche una performance notable: Valenzuela, del Famae, y Edo. Kapstein, de la "Y". Ambos sobresalientes en la labor defensiva y muy inteligentes en el ataque. ¿Una buena pareja, la mejor, para el seleccionado santiaguino? Debutó por la "Y" Golty, que viene de Sewell. Recordamos que cuando la Comisión seleccionadora de la Asociación designó veinte candidatos para la formación del equipo internacional, incluyó a Golty, no obstante no pertenecer aún a Santiago. Se dijo allí que sería la revelación y se convertiría en el mejor defensa de la capital. Lo que se vió el martes no lo autoriza aún. Hizo buen juego defensivo, pero se mostró lento, demasiado lento si se considera la modalidad que desarrolla la "Y".

NO TAN BUENO, aunque interesante, fué el partido que hicieron Inter y Unión. El Inter sin preocuparse mayormente de la vistosidad del lance, se dedicó a hacer el juego que precisamente convenía hacer. La verdad es que resulta verdaderamente notable la tranquilidad, la serenidad con que acciona el Inter en todo momento. Faltaba un minuto y segundos para finalizar el partido, el equipo perdía por un punto y sin embargo, sus jugadores ni corrían en la cancha, no parecía apurarse, pese a la nerviosidad ambiental. Con la pelota en su poder, "andaban" por la cancha, buscando la oportunidad. Hasta que llegó. Eso se debe en gran parte a la clase que sigue demostrando Salamovich.

VOLVIO A DEMOSTRAR la Unión que carece de reservas eficientes. Abandonaron A. Ferrer y F. Gil por cuatro fouls, cuando el equipo conservaba una pequeña diferencia a su favor, y después, más que nada se entregó el cuadro a una labor defensiva, que el Inter quebró. Así mismo perdió ante Famae, y recordemos que cuando ganó a Sirio se mantuvieron los 5 titulares hasta el final.

CADA VEZ QUE SE DICE, en los corrillos, que "anoche ganó Olea", los oyentes ponen cara de sorpresa. Claro está que el equipo ha sufrido sus altos y bajos. Pero, en general, su campaña nó justifica ya aquellas caras: Colombia lo ganó por 6 puntos, el Green por 10, Famae or 3, a última hora, y Unión apenas por 2; y, a su vez, ha ganado al Inter a la "Y", al Comercio y, antenoche, a la Católica.

UN ARBITRO NOS DIJO el otro día que entre los miembros de su Asociación ya no existía ni deseo ni voluntad de arbitrar los partidos en que debían intervenir 3 equipos de Santiago, ello a causa de sus "barras". Es un problema que necesita pronta solución.

H. C.

El Instituto Vida Sana y sus cursos de gimnasia

Horarios para damas y caballeros

El Instituto Vida Sana, prosigue con todo éxito el funcionamiento de sus cursos de gimnasia que se desarrollan en sus gimnasios de la calle Agustinas 972, noveno piso.

CURSOS DAMAS B

Los días lunes, miércoles y viernes, de 11.15 a 12, funciona un curso especial para damas, y que está dedicado especialmente a combatir la obesidad.

Los demás cursos de gimnasia para damas se desarrollan con el siguiente horario:

Matinal damas: Lunes, miércoles y viernes, de 7.45 a 8.45 horas.

Damas A: los mismos días de 10 a 11 horas.

Damas B: Martes, jueves y sábado, de 10 a 11 horas.

UNIVERSITARIAS

Señoritas: Miércoles y sábado de 15 a 16 horas.

Niñas: de 10 a 13 años, lunes y jueves, de 5.30 a 6.30 horas.

Damas C: Martes y jueves, de 19 a 20 horas.

Damas F: Martes y jueves, de 20 a 21 horas.

CABALLEROS

Madrugada, caballeros: Martes, jueves y sábados, de 7.30 a 8.30 horas.

Gimnasia atlética: el mismo horario.

Especial caballeros: Martes y viernes, de 9 a 10 horas.

Mediodía, caballeros: Lunes, miércoles y viernes, de 12 a 13 horas.

Universitarios: Martes, jueves y sábados, de 12 a 13 horas.

Niños, de 10 a 13 años: martes y viernes, de 17.30 a 18.30 horas.

Juveniles: Martes y jueves, de 18.15 a 19.15 horas.

Empleados: Lunes, miércoles y viernes, de 18.45 a 19.45 horas.

Hombres de negocios y profesionales: los mismos días, de 19.45 a 20.45 horas.

Actividades de la L. Infantil y Juv. de Deportes

Acuerdos que tomó en su última sesión

Una importante reunión celebró el directorio general de la Liga Infantil y Juvenil de Deportes el viernes pasado, y entre varios asuntos de interés nombró una Comisión Cultural y Artística, con el objeto de que realice un programa de conferencias, proyecciones de películas, etc., a fin de explicar entre sus afiliados el verdadero significado del deporte y la Educación Física en el inmenso sector de jóvenes y niños de nuestro país.

Sobre próximas competencias deportivas se designarán a varios dirigentes, con el objeto que preparen las bases de football, basketball, atletismo, etc., y referente a los árbitros de football ponerlos a disposición de la Asociación de Arbitros de Santiago.

Se leyó una extensa comunicación del C. Pro Deporte Popular, y se acordó nombrar en la próxima sesión a los delegados de la Liga al Congreso Deportivo que realizará dicho Comité.

Y por último, nombró una comisión formada por los señores Rocco, Baeza, Sepúlveda y del Villar para que estudie el problema económico de este organismo.

De lunes a lunes

CUANDO SE EFECTUO el Congreso Sudamericano de Football, reinó entre todos los representantes de los diversos países, un amplio sentido de cooperación, creyéndose que una vez finalizado este torneo de oratoria, todos los países afiliados a la Confederación Sudamericana, marcharían en perfecta unidad y luchando por levantar cada vez más el nivel del football continental. En los discursos pronunciados por los delegados, salían a relucir a cada momento, con palabras emocionadas, los vínculos de amistad que unían a todas las congéneres.

En estas alternativas, se estimó que el campeonato sudamericano que debía efectuarse en La Paz resultaría bajo todo aspecto un franco éxito. Y ahora...

Sólo Chile y Argentina, no pusieron obstáculos casi de ninguna especie; pero la actitud incierta de los organismos que rigen el football paraguayo, uruguayo y peruano, en especial estos últimos, llegó a desmoralizar a los bolivianos, quienes a costa de muchos sacrificios, habían logrado organizar la competencia.

Bolivia hasta el último trató de resolver todos los inconvenientes que se le presentaron, pero al final—ya cansados de dar soluciones a los problemas sin lograr nada efectivo—reaccionaron en la forma esperada, o sea, cancelando definitivamente el campeonato.

De esto sólo es criticable la declaración hecha por un dirigente quien, en La Paz, manifestó textualmente a la prensa: "La Confederación Sudamericana de Football, es una empresa comercial con sucursales en todos los países afiliados", en circunstancias que no todas las naciones exigieron un mayor sacrificio a la entidad boliviana.

Hasta cierto punto, la situación producida ha resultado un tanto irónica, ya que poco tiempo antes en las declaraciones sólo se escuchaban "flores" y ahora son...

DEL "CLASICO" UNIVERSITARIO" efectuado el jueves, ya se ha hablado bastante, tal vez demasiado, pues los diarios ocuparon largas columnas haciendo comentarios del juego, de las barras, criticando al árbitro, reclamando por la poca organización de los controles, publicando cartas de aficionados, insertando ideas para que las aglomeraciones no se vuelvan a repetir y, en fin, todo lo relacionado con este espectáculo que en verdad resultó brillante. Seguir en ese terreno está completamente de más; pero sí, nos atrevemos a insinuar algo.

Sería interesante repetir este "clásico" con nuevos números de las "barras", nuevas comparsas y actos bufos, colocando, eso sí, como semifondo un match entre los cuadros de la Escuela Naval y Escuela Militar, que era lo que todos anhelaban para el jueves.

Se ha dicho, con o sin razón, que la sola Escuela Naval fué la que llenó el estadio. ¿Cuánto de verdad hay en ello?

EN FORMA UN TANTO INJUSTIFICADA ha sido tratado el árbitro de la brega entre las universidades, considerándose que había actuado en forma parcial, y se llegó hasta tratar de agredirlo una vez finalizado el match. Sólo diremos una cosa: El 80 por ciento de los espectadores que asistieron ese día al Estadio Nacional, con seguridad habían visto muy poco football en su vida, y asistieron más que nada, por la novedad del espectáculo, impresionándose por los aspavientos de determinados jugadores. Lógicamente, estos "gestos" de los "players" tomaron al grueso de la concurrencia que demostró así su descontento hacia el encargado de dirigir el lance, con manifestaciones que contagiaron a los demás. Si el referee hubiera hecho caso de estas "ideas" del público, nosotros habríamos sido los primeros en criticarlo; pero como no sucedió así, y su desempeño fué, como de costumbre acertado, dijimos lo que vimos, o sea, estuvo bien.

ALCAKRU

Sobre el seleccionado femenino de basketball que debe ir a Ecuador

Cómo opina el señor Emilio Morales, profesor de Educación Física

El señor Emilio Morales, profesor de Educ. Física, y persona vinculada desde hace bastante tiempo al basketball, nos ha enviado su opinión sobre el five femenino que Chile enviará a Ecuador, en septiembre.

El próximo mes de septiembre irá al Ecuador un equipo femenino de basketball. Para afrontar este compromiso, la responsabilidad de la selección la tendrá la Federación Femenina de Basketball, pues, el equipo va con carácter de representación nacional.

Una selección como la que nos preocupa, puede hacerse con un criterio político o con un criterio técnico.

Con un criterio político la selección se entrega a los clubes, los cuales designan a sus jugadores de acuerdo con la cuota fijada, tomando en cuenta algunos de los siguientes factores:

1.o— Capacidad máxima del jugador.

2.o— Sacrificios del socio para con el club.

3.o— Recompensa a antiguos jugadores, con un viaje al extranjero.

4.o— Capacidad inferior de jugadores para no debilitar el equipo de honor, que puede tener compromisos particulares, fuera de la Asociación.

INCONVENIENTES Y VENTAJAS

Analizando friamente este criterio encontramos que presenta más inconvenientes que ventajas. Desde luego se pierde el factor unitario, base de una selección pues los clubes quedan en libertad para nombrar sus jugadores. Puede así constituirse un equipo con sólo jugadores delanteros o zaqueros.

En presencia de fracasos, la responsabilidad no pesa sobre la Federación, sino sobre los clubes que no aportaron elementos que dieran la necesaria cohesión del cuadro. Pero como los clubes no pueden adivinar qué elementos aportarán los otras instituciones, la responsabilidad queda diluída.

Por estas razones, el criterio que comentamos lo consideramos malo, pésimo.

Vamos ahora a analizar el otro criterio: Con criterio técnico se sacan los jugadores mejores en donde se encuentran, sin pensar en cuotas prefijadas y sin considerar las pretensiones de los clubes. Todas las instituciones afiliadas deben cooperar para que el país sea representado por el mejor elenco.

Estimamos que la directiva máxima del basketball femenino debe afrontar la responsabilidad de elegir individualmente a cada una de las jugadoras que irán al Ecuador.

FACTOR IMPORTANTE: LA COHESION

Otro factor muy digno de tomarse en cuenta, es la cohesión que debe tener el equipo. Esta cohesión no se consigue de la noche a la mañana; de ahí, que siempre se prefiera formar una representación a base de equipos que hayan demostrado capacidad. En fútbol, el Colo Colo servirá de base para constituir el equipo que irá al campeonato de Bolivia; la Federación de Basketball ha designado como base del seleccionado que en septiembre irá al Ecuador, al equipo de los Españoles de Valparaíso que ha demostrado su capacidad venciendo a los mexicanos y al equipo de los Estados Unidos que nos visitaron.

De desear sería que la Federación Femenina siguiera el ejemplo de sus congéneres de football y basketball de mayor experiencia deportiva.

UNA OPINION

Concretando nuestro pensamiento, y con todo el respeto que nos merece la directiva del basketball femenino, daremos nuestra opinión sobre las jugadoras que a nuestro juicio, son las más capacitadas para representarnos en un seleccionado nacional.

Aceptando que el seleccionado debe organizarse sobre la base de un club, consideramos que el club indicado es el "Club Deportivo de la Universidad de Chile" que recientemente se ha clasificado campeón por segunda vez consecutiva, en esta temporada; que en ocho años, siete de ellos ha sido campeón.

De este club podrían seleccionarse las cinco titulares, es decir, las hermanas Marina y Elena Leixelard, Elba Parra, Iris Buendía y Georgina Riveros.

En el Cabrera Gana encontramos a Fedora Penelli; en el Flecha a Emilia González, en el Baquedano a tres jugadoras notables: Zulema Lizana; Alicia Moreno y Yolanda Carrasco, todas de brillante actuación en diversas temporadas. Otro factor que la Federación debería tomar en cuenta en el supuesto de igualdad de condiciones (que creemos, no las hay) es que en el "Universidad" irían cuatro profesoras de Educación Física, tres de ellas en funciones del magisterio, que son efectivas propulsoras de la técnica del basketball.

Firmado, Emilio Morales Corbet, Prof. de Ed. Física.

Otra goleada se anotó el team de hockey en patines del Santiago

Numeroso público se congregó ayer en la plaza de la Libertad con el objeto de presenciar los encuentros de hockey en patines, que se desarrollaron entre los mejores equipos de Santiago.

RIVER PLATE (3), CHILE (1)

A las 10 de la mañana, se dió comienzo a la reunión, con el encuentro entre los primeros equipos de los clubes, River Plate y Chile.

Desde el comienzo del juego se notó la equiparidad de fuerza de ambos equipos, habiendo terminado el primer tiempo en empate 1 por 1, pero el River Plate se demostró más entero en el segundo tiempo, lo que le valió para que aumentara su cuenta a 3 tantos y sin que su contendor no tuviera a su favor más que el tanto anterior.

TROFEO "ALCALDE DE SANTIAGO

Hicieron su entrada a la cancha en seguida, los equipos del Caupolicán-Green Cross (Combinado), y el Santiago Rolling.

Los equipos alinearon ante el árbitro señor Canahuate, en la siguiente forma:

Santiago Rolling:

Mario Vargas cap., Mario Pozo, Gabriel Montero, Roberto Avendaño y Juan Rojas.

Green Cross-Caupolicán:

Helfmann cap., Leyton, Godoy, Salinas y Canga, reservas: Reyes y Ferrada.

A los cinco minutos de iniciado el primer tiempo, sospresivamente, el jugador Reyes, del combinado, marcó el primer tanto, pero le sirvió el Santiago para que se empleara a fondo y fué así como el jugador Pozo, al minuto siguiente, igualaba la cuenta.

En estas condiciones el Santiago fué aumentando la cuenta, hasta completar cuatros goals a su favor, habiendo terminado con este score: el primer tiempo, el segundo tiempo, el Santiago aumentó sus goals, asegurándose el triunfo a pesar de los esfuerzos del combinado, el que por intermedio de Hefmann marcó un nuevo goals.

El score final, fué de 9 a 2.

Con este triunfo el Santiago queda consagrado como el mejor equipo de la capital que practica este deporte y cuenta entre sus jugadores con elementos que indiscutiblemente podrían enfrentar con éxito a cualesquier cuadro extranjero, tales como Mario Vargas que es el capitán de este teams y que ayer nuevamente fué el scorer, habiendo marcado 5 tantos de los 9 que obtuvo su equipo. Los otros goals fueron conquistados: 2 por Mario Pozo y 2 por Gabriel Montero.

Mario Vargas, lleva anotados en la presente temporada con los goals de ayer, la cantidad de 45, en siete partidos jugados, con este puntaje será difícil que le quiten la delantera, ya que el que lo sigue es Montero con 10 y continúa Carlos Olivos con 9, y Pozo lleva 8.

Por la competencia de la Manuel Atria, Mirasol venció al Figueroa

En la cancha de Vitacura, se midieron los cuadros de los clubes Mirasol, Jorge Figueroa Covadonga, Exequiel Vilches y Luis XV.

A las 9.45 horas, dirimieron superioridad los cuartos equipos del Mirasol con Figueroa, cuyo resultado fué: Mirasol 1 J. Figueroa 0.

En la misma división actuaron Covadonga con Vilches resultando en empate.

En la tercera división actuaron los cuadros Mirasol con Figueroa, ganando el Mirasol. En la cancha N.o 2 se midieron los equipos del Luis XV con Vilches, resultando vencedor el Vilches, 4 a 1.

Por la segunda división actuaron los clubes Mirasol, Figueroa, Luis XV y Vilches, saliendo ganadores Vilches y Mirasol.

Sin lugar a dudas la mayor atracción fueron los matches de primera división, por cuanto actúan equipos de conocidos méritos.

En el partido entre Mirasol y Figueroa resultó un encuentro interesante, no habiendo scorer en el primer tiempo y en el segundo abrió la cuenta el Mirasol, manteniendo este resultado hasta el final. En el match Luis XV con Vilches que fué el mejor de la tarde mantuvo a la concurrencia en una costante expectación, llegando al primer tiempo a cero goals. El segundo tiempo mantuvo el mismo scorer.

Obra social que desarrolla la Y. M. C. A.

Actividades del Club "Leaders del Progreso", que actúa bajo la vigilancia directa de don Juan Urzúa M.

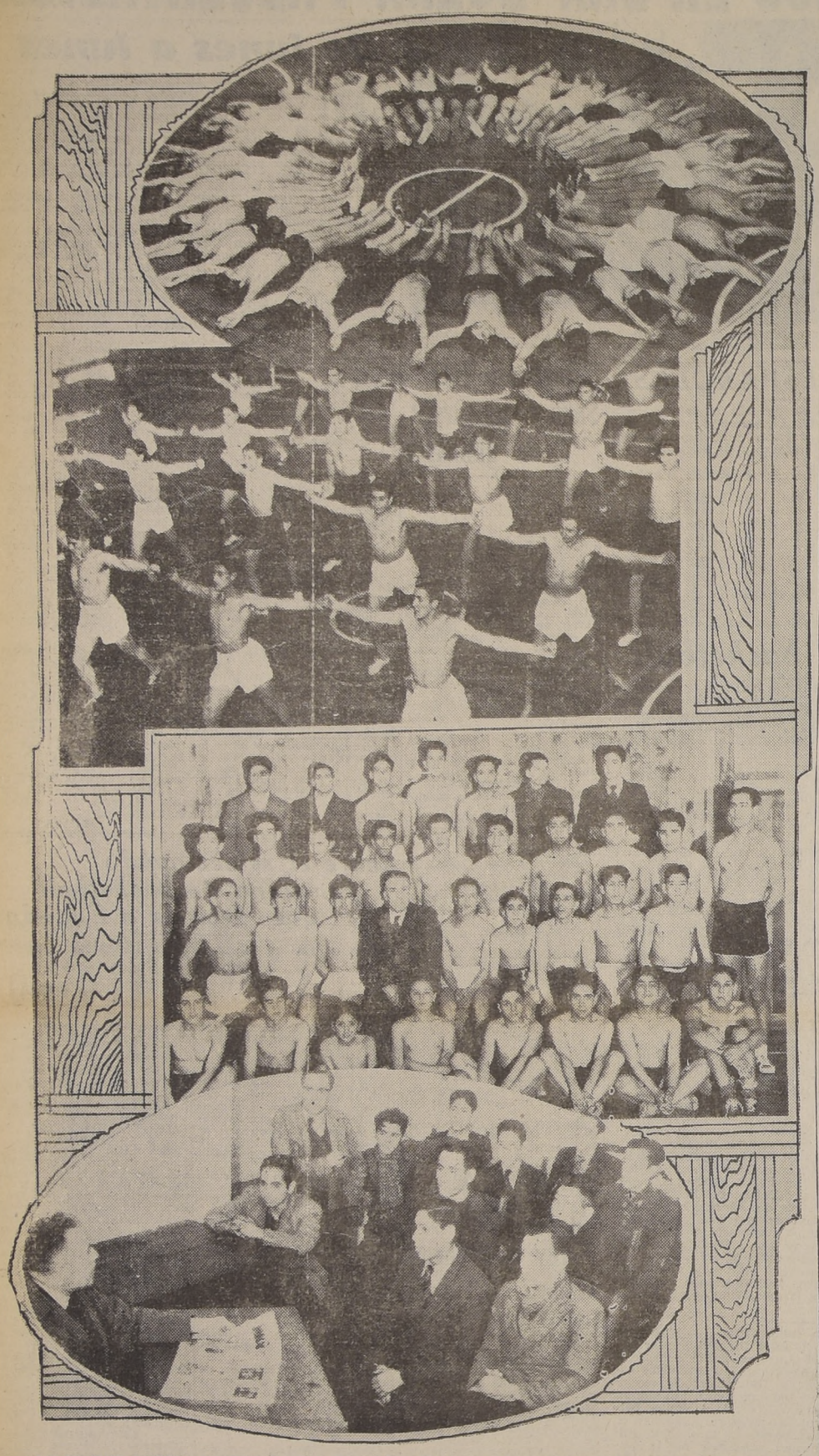

Aspectos de las actividades que desarrollan los socios del Club "Leaders del Progreso" durante la visita que efectuamos recientemente al local de la Asociación Cristiana de Jóvenes.

Entre las numerosas instituciones sociales que hay en Santiago, merece destacarse la "Y" Leaders del Progreso, la cual está compuesta en su totalidad por jóvenes que en el día tienen que trabajar y en la noche estudian en escuelas nocturnas. La institución que los cobija está bajo la vigilancia directa de un hombre de origen humilde, pero que en la dura lucha por la existencia, ha logrado levantarse por sí mismo, o sea, que es un self made man, como dicen los ingleses, y después de arduo batallar ha conquistado una situación espectable, constituyendo este caso un magnífico ejemplo de esfuerzo para la juventud.

El fundador de la institución, recordando, seguramente, las asperezas del pasado, reunió, hace ya tiempo, a un seleccionado grupo de hijos de obreros, con el fin de encauzarlos por una senda honesta. Y desde entonces, jamás ha escatimado esfuerzos por hacer cada vez más grande esta obra. Es para él una verdadera satisfacción servir y ayudar con todos los medios que posee a este grupo de jóvenes para que en la institución de que forman parte, disfruten de un sano esparcimiento.

El directorio de la "Y" Leaders del Progreso están constituido por socios más antiguos y capacitados. Su hogar social les ofrece en las horas libres, juegos de ajedrez, damas, billares, ping-pong, etc. Además, cuenta con un salón de lectura y una pequeña biblioteca que mantienen con gran cariño. También se les inculca hábitos de aseo, orden y buenas costumbres. En la Y.M.C.A. practican gimnasia dos veces por semanas. Un instructor de esta Asociación emplea un método variado de ejercicios vigorosos que les permite forjarse un físico fuerte y sano. Después de la clase de gimnasia se le obsequia a cada joven un vaso de leche caliente para reponer el desgaste de energía. Y, finalmente, en la época de verano, el singular entusiasmo de don Juan Urzúa Madrid, sostenedor de esta obra, lleva a los jóvenes obreros a pasar quince días en las hermosas playas del balneario El Tabo. Y ellos saben allí, en hermanable conjunto, demostrar sus agradecimientos al plasmador de tan humana iniciativa, por medio de un comportamiento ejemplar.

DE FRITZ

Hablemos de los "amateurs"

LOS "PASES"

Continuamente, los que estamos ligados a estas cosas del deporte recibimos observaciones que son de indudable interés, y que a veces a fuerza de insistir en ellas, cobran carácter de aseveraciones a las que no puede negárseles su importancia.

Una de éstas se refiere a los inconvenientes que los clubes amateurs, especialmente de foot ball, ponen para conceder los pases que jugadores renunciantes solicitan, para prestar sus servicios como aficionados, entiéndase bien, en otra entidad.

Nosotros entendemos que una medida de este especie, es a todas luces absurda, porque coarta la libertad que debe tenerse en el amateurismo, para disponer libremente de su voluntad, ya que debe considerarse que un elemento que firma los registros de un club, no contrae con él, sino la obligación de respetar sus reglamentos cuando esté satisfecho de permanecer en sus filas.

No puede entonces obligársele a mantener una actividad contra su voluntad, o a un receso con el que sólo se obtiene malograr las condiciones físicas de quien quiere ofrecerlas en la defensa de otros colores. Porque, además, el efectado — si lo llegara a hacer— al intervenir nuevamente por el club que le niega el pase— lo haría seguramente sin moral alguna, lo que sin duda perjudicará sensiblemente el rendimiento general de un equipo.

Se dan como razones en muchos casos, ciertos compromisos de actuar por un tiempo determinado, dos o tres años, en estos clubes amateurs. Pero en el deporte no pagado, tales convenios no pueden tener otro efecto que aquél que quiera imponerles la voluntad del firmante; todo esto naturalmente, dentro de las disposiciones que a comienzo de temporada puedan acordar las directivas para poner orden en las competencias a realizarse.

Pero en el hecho mismo, esta negación de pases dentro de períodos en los cuales este trámite es posible, dan una impresión de medidas del profesionalismo, y no conducen a otra cosa que a malograr las condiciones de muchachos, que por motivos casi siempre justificables, desean cambiar de tienda deportiva.

Las entidades de aficionados deben comprender en este asunto, que es mucho más conveniente para los intereses generales del deporte, que den curso a los pases de los jugadores de sus registros, y no inutilicen—, si así pudiéramos llamar — la libre acción de quienes tienen derecho para buscar las satisfacciones que brindan las actividades físicas, en condiciones más favorables.

Un ejemplo, que ilustra gráficamente este criterio, nos lo daba no hace muchos días, la información que recibimos de que un club de natación sin motivos plausibles, como dice la jerga jurídica, se niega terminantemente a prestar su consentimiento para que una destacada exponente de sus registros, pase a integrar la representación de otro club, dándole como razones de esta negativa argumentos tan débiles, que no hablarían bien de la seriedad misma de los dirigentes de esa entidad deportiva.

En una liga de football de comuna vecina, ocurre algo idéntico, como seguramente ocurrirá quizás en cuántos casos más. Un team se apresta para reforzar sus líneas con el concurso de un buen elemento, que desea defenderlo, y al cual se le ha hecho ninguna presión para que así proceda. Presenta su renuncia y pide el pase. El club afectado, no reúne su directorio con el fin evidente de no tomar resoluciones al respecto.

Mientras tanto el tiempo reglamentario para efectuar el trámite de transpaso del jugador se ha cerrado, y éste entonces, perjudicado con el proceder que señalamos, nos hablaba con decepción justificada, de la obligada inactividad que tendrá que tener hasta la próxima temporada, ya que por ningún motivo desea vestir la camiseta que hasta aquí defendió.

Es necesario que se reaccione frente a este verdadero vicio que está constituyendo para el deporte aficionado, la repetición del hecho perfectamente anómalo dentro del criterio que debe primar en actividades en las que sólo vale como contrato que debe ser respetado la voluntad del deportista que reglamentariamente y bajo las lógicas normas de disciplina, quiere se le otorgue el salvoconducto para otras filas y que es el comentado y difícil "pase".

"RECLAME"

Indudablemente que la condición de campeón en las filas amateurs, es cosa seria.

En nuestro país no existe es cierto en los deportes de actuaciones individuales, como el atletismo y tenis, el profesionalismo.

Por esa razón, de la cual debemos felicitarnos, resulta perfectamente inexplicable esta auto-propaganda que con cierto estupor vemos muchas veces, de exponentes que por sus méritos por su prestigio reconocido, se hacen, presentándose a las redacciones deportivas de los diarios, dando a conocer sin que nadie se lo haya solicitado, el estado actual por que atraviesan y sus futuros proyectos para batir records u obtener clasificaciones de importancia en los torneos a realizarse.

Eso no es de ninguna manera hacer deporte por deporte, como es la divisa de un aficionado de verdad.

La satisfacciones de sus triunfos, de esta superación a que se aspira, deben brindar a quien las obtiene, no este sentimiento egoísta de que su fotografía y sus records o actuaciones pasadas aparezcan en letras de molde por obra de la presión del mismo que las realiza. No. Eso estaría bien para un profesional que vive, tal vez, sólo de las pequeñas entradas que le reportan sus actuaciones públicas, las que generalmente no son realizadas en su justo valer y precisan de la prensa para obtener un buen resultado, financieramente.

Pero el que corre, salta; practica el deporte de las "voleas" o "sets", por cumplir; o recibe golpes, porque virilmente le gusta recibirlos, tiene que tener otro concepto del deporte y practicarlo como un medio de perfeccionamiento físico, ajeno a todo inútil exhibicionismo.

La importancia que alcancen sus performances, serán destacadas por el único mérito que puedan tener, y así los galones que el deportista logre tendrán un mérito real, el de su propio esfuerzo, y no el de las líneas pomposas que hablen de condiciones morales que no lo prestigian, y que menoscaban, también, su prestigio de verdadero y auténtico campeón amateur.

FRITZ

EL COMITE OLIMPICO SE REUNIRA MAÑANA

Por disposición del presidente del Comité Olímpico, don Enrique O. Barbosa, sesionará esta Corporación mañana martes, a las 19.30 horas en el estudio del señor Barbosa, Agustinas 972, oficina 914, para tratar las ponencias del Comité Olímpico argentino, y la designación de un Delegado chileno al Congreso Deportivo Panamericano que se celebrará el 28 del mes en curso en Buenos Aires.

Se recomienda la concurrencia de todos los presidentes de las distintas Federaciones o de los Delegados designados.

El certamen atlético del B. Encalada

Resultados generales

Resultados generales del campeonato atlético organizado por el club Blanco Encalada, en el Estadio Militar:

100 metros
1.o — Herrera, Badminton.
2.o — Grunert, Blanco Encalada.
3.o — Maldonado, Atlántida.
4.o — Ansaldo, Badminton.
Tiempo: 11 7/10

400 metros
1.o — Ansaldo, Badminton.
2.o — Orellana, Tranviario.
3.o — Bravo, Badminton.
4.o — Alfaro, Atlántida.
Tiempo: 53 2/5.

500 metros
1.o — Herrera, Tranviario.
2.o — Saavedra, Badminton.
3.o — Troncoso, M. P.
4.o — Astorga, Badminton.

Salto triple
1.o — Valiente, Atlántida.
2.o — Herrera, Badminton.
3.o — Ponce, Tranviario.
Distancia: 11.76.

Media marathon
1.o — Gamboa, Badminton.
2.o — Medina, Atlántida.
3.o — Valencia, Badminton.
4.o — Palacios, Green Cross.
Tiempo: 58.45.

Salto largo
1.o — Rojas, Atlántida.
2.o — Grunert, Blanco Encalada.
3.o — Valiente, Atlántida.
4.o — Fernández, Atlántida.

Posta 4 x 100
1.o — Badminton, 46 2/5.
2.o — Atlántida.
3.o — Tranviario.

100 metros damas
1.a — María Aedo, Badminton.
2.a — Iris Araya, Badminton.
3.o — Enriqueta Ruger, Badminton.
4.a — Guille Gálvez.

Puntaje
1.o — Badminton, 54 puntos.
2.o — Atlántida, 34 puntos.
3.o — Tranviario, 20 puntos.
4.o — M. Plaza, 7 puntos.
5.o — B. Encalada, 6 puntos.
6.o — Royal, 2 puntos.

Lo que no se ha dicho y debe saberse sobre la Olimpiada Naval Militar

(Por "Náutico Deportista")

"La Olimpiada entre los dos establecimientos en que se forman nuestros futuros oficiales de la Armada y del Ejército, estaba llamada a tener una trascendencia educativa y del mejor valer deportivo entre los acontecimientos de esta índole en el país. Pudo haber alcanzado la importancia de las competencias deportivas entre las Universidades inglesas o norteamericanas y debió haber servido para estrechar lazos de amistad y camaradería entre los Cadetes de ambas Escuelas.

Desgraciadamente la primera Olimpiada ha tenido un valor disolvente y contrario al espíritu bien inspirado que la constituyó.

La culpa no ha sido de los Cadetes, y triste es decirlo, la tienen personas que por su misión educadora debieron proceder con el más puro criterio deportivo, y no tratando de ganar con "estrategia" y "tácticas" antideportivas.

Lo que enumeramos a continuación son hechos que nadie puede desmentir:

a) la E. M. colocó en el programa atlético 3.000 metros, pese a la objeción de la E. N. que estimó anti fisiológica esta prueba e insinuó que si la E. M. quería hacer una demostración, la hiciera, pero sin puntaje. La carrera la corrieron sólo Cadetes militares y la prueba dió puntos.

b) La competencia debía ser en pista de 500 metros y se hizo en una de 400 con curvas cerradas que perjudicaron a los náuticos.

c) Los navales ganaron, en Santiago, en tiro al blanco, deporte profesional, y los dueños de casa no hicieron entrega pública del trofeo y medallas sino que las entregaron al Oficial de la E. N., quién entregó las medallas a los vencedores en la góndola, en el trayecto a Valparaíso. En cambio los premios de atletismo y football en que venció la E. M. fueron entregados públicamente y los vencedores recibieron los aplausos que en realidad merecían.

d) En la segunda etapa de la Olimpiada efectuada en Valparaíso, la E. N. triunfó ampliamente en natación y esgrima (deportes profesionales). El campeonato de esgrima estuvo a punto de fracasar debido a que sistemáticamente fueron eliminados los jueces porteños y los últimos asaltos fueron controlados únicamente por jueces santiaguinos.

e) En 1939 la E. M. invitó con cinco días de aviso a la E. N. a una partida de football y números atléticos en el festival para reunir fondos para la Pascua de los niños pobres. La E. N. no aceptó la invitación por cuanto en agosto se suspenden las competencias deportivas de la E. N. para que los Cadetes se dediquen de lleno a sus estudios. Ante la negativa de ir de la E. N. se le ordenó su traslado a Santiago a cooperar en el festival. Es decir, a la E. N. se le había hecho "la conseguida" como se dice vulgarmente y debió actuar sin entrenamiento.

f) Las góndolas que debían llevar a las 14 horas a la "barra" Naval al Estadio o hicieron a las 15.30 horas. Mientras tanto la "barra" militar se lucía con "tallas" aprendidas a los Navales en el Estadio Valparaíso, entre otras la que dice: Si ganamos somos buenos; si nos ganan son mejores: pero siempre Chile gana, Chile, Chile, Chile.

g) Mientras que desde el control central al micrófono de la "barra" militar se le dejaba actuar con intensidad 8, a la de la "barra" naval, sólo se le permitía actuar con intensidad entre 3 y 5. De ahí que de las tribunas del frente no se oyera la mayoría de las "tallas" náuticas.

h) Este año la "Olimpiada" no se ha efectuado porque la Escuela Naval con muy buen acuerdo, solicitó que para actuar los Cadetes debían tener un mínimo de un año de antigüedad y deber, por lo tanto, algo de su valer deportivo a la Escuela que defenderían. Esto se hizo porque la E. M. además de tener casi el doble de Cadetes que la E. N., admitió alumnos que han hecho su servicio militar y otros que por ser valores deportivos se les recibió casi exclusivamente para actuar contra la E. N. Ejemplos: el señor J. B., Campeón S. A. de natación, que se retiró de la E. M. en 1936, ingresó nuevamente a ella, a pesar de su retiro y de su edad. Varios de los componentes de los equipos de football del "Internado Barros Arana" que en 1939 ganó a la E. M. son actualmente Cadetes becados de la E. M. El joven M. Campeón de saltos del Lanco V. Letelier, en 1939, es actualmente Cadete de la E. M.

Se ha ido a extremos increíbles. La E. N. notificó a sus aspirantes a Cadetes que se daba primordial importancia a los conocimientos matemáticos en particular: la E. M. notificó a sus aspirantes a Cadetes que solicitaron respectos, que era previo al exámen de admisión, un exámen de deportes sobre 100 metros, 400 metros, saltos y lanzamientos.

Como se ve, no ha habido igualdad, de criterio para apreciar los fines y alcances de esta Olimpiada que debió constituir el clásico máximo de las actividades deportivas nacionales. Además, lejos de conseguir su objetivo de acercamiento entre los componentes de las dos Escuelas ha logrado lo contrario, separándolos al máximo, pese a que hay hermanos, primos parientes y amigos en las dos Escuelas.

El jueves 15 debía jugarse en el Estadio Nacional como preliminar, Clásico Universitario un partido de football entre las Escuelas Naval y Militar.

Pocos días antes notificó la E. M. que no podría jugar, malogrando con esto el brillo deportivo y la actuación de las "barras" navales y militares que habrían llevado mucho más público a este espectáculo deportivo de fines altruistas.

Por falta de espacio no doy a Ud., Sr. cronista, mayores detalles que demuestran cómo el afán de triunfar ha malogrado esta Olimpiada trascendental.

Saluda a Ud. Atte.

NAUTICO DEPORTISTA

R. RAMBALDI GANO UNA COMPETENCIA DE TIRO DE DUELO

Más de 30 tiradores de armas cortas se congregaron en la tarde del sábado y en la mañana de ayer, en el Club Nacional de Tiro, a competir en un concurso de Tiro de Duelo, en disputa del trofeo "Peters", donado por don Luis Molina.

Este concurso consiste en disparar 3 series de 6 tiros cada uno, sobre silueta numerada a voz de mando. Venció en la primera rueda el tirador Rafael Rambaldi.

Damos a continuación el resultado general de esta rueda:

1.o Rafael Rambaldi, 57 puntos.
2.o Salvador Hess, 54 puntos.
3.o Ignacio Cruzat, 53 puntos.
4.o Pedro Langlois, 51 puntos.
5.o Darío Sanchez, 49 puntos.
6.o Enrique Ojeda, 48 puntos.
7.o Sten Bergqvist, 45 puntos.
8.o Alfredo Pécori, 44 puntos.
9.o Leonel Amigo, 43 puntos.
10. Carlos Miquel, 40 puntos.

REVISTA "ANDINISMO"

Está en circulación el N.o 4 de la Revista "Andinismo", órgano oficial del Cuerpo Andinista Llanquihue.

Un nutrido material de lectura contiene el sumario de este número destacándose la labor del club en su tercer año de vida, la descripción de hermosos lugares cordilleranos que a menudo visitan socios y socias de esa institución; las ascensiones que realiza el grupo de alta montaña y varias otras secciones, en las cuales se pone de relieve la enorme trascendencia que tiene el excursionismo como deporte que puede contribuir a la reeducación moral del individuo y a su mejoramiento biológico.

Banfield goleó a Newell's Old Boys en Buenos Aires

Se inició ayer la segunda rueda del football argentino

BUENOS AIRES, 18. — (U. P.).— Los partidos de hoy correspondientes al campeonato profesional de football de primera división finalizaron con los siguientes resultados: Estudiantes 1, Chacarita Juniors 0; Boca Juniors 3, Tigre 2; Lanús 3, Rosario Central 2; Banfield 5, Newell's Old Boys 0; Independiente 2, River Plate 2; Ferrocarril Oeste 3, Velez Sarsfield 2; Gimnasia y Esgrima 6, Atlanta 3; Racing 3, Platense 0; San Lorenzo 3, Huracán 3.

COMPUTO ARGENTINO

Ayer se inició la segunda rueda del football profesional de Buenos Aires. Con el resultado de esta primera fecha, la posición de los equipos es la siguiente:

Equipos	Partidos				Goals		Ptos
	J	G	E	P	F	C	
Boca Juniors	18	12	4	2	47	25	28
Huracán	18	12	2	4	41	25	26
Independiente	18	11	4	3	47	19	26
Gimnasia y Esgrima	18	11	2	5	47	41	24
Platense	18	9	3	6	30	29	21
Racing	18	9	3	6	42	31	21
Estudiantes de la Plata	18	8	2	8	35	44	18
Newell's Old Boys	18	6	6	6	32	33	18
San Lorenzo de Almagro	18	7	4	7	39	32	18
River Plate	18	6	5	7	39	38	17
Banfield	18	7	2	9	33	24	16
Ferrocarril Oeste	18	6	4	8	34	36	16
Rosario Central	18	7	1	10	34	44	15
Vélez Sarsfield	18	7	1	10	27	39	15
Cracarita Juniors	18	5	3	10	24	32	13
Lanús	18	6	1	11	41	53	13
Tigre	18	5	1	12	38	52	11
Atlanta	18	3	2	13	30	55	8

Anormalidades en el Estadio Zambrano, ayer

En la cancha del Est. Zambrano, de la Asociación Quinta Normal, han estado ocurriendo bochornosos incidentes debido, sin duda, al poco control que se tiene con el público asistente a esos espectáculos, en su mayoría exaltados partidarios de los clubes participantes en el campeonato.

Según nos han dicho los mismos dirigentes de la Asociación Quinta Normal, hay partidos que en raras ocasiones llegan a su término, debido a la intromisión de sus partidarios que van a obligar, con su comportamiento, al árbitro para que suspenda los matches cuando el equipo de sus simpatías.

equipo de sus simpatías va perdiendo.

"BARRAS" EXALTADAS

Asisten a estos partidos algunos socios de clubes que van con la idea preconcebida de no dejar terminar el match, cuando así no conviene a sus intereses. Son estos mismos "deportistas", según nos han dicho los propios dirigentes, los que incitan a los jugadores al juego brusco y forman desórdenes en la cancha. Esto, también, se debe a que asisten personas en manifiesto estado de ebriedad, ya que en el mismo Estadio se les vende licor.

Todas estas irregularidades, por el prestigio del deporte y de la propia Asociación Quinta Normal, deben terminar de una vez por todas.

El señor Guillermo Aguayo acertó las tres preguntas del concurso Neumáticos General

Puede pasar por LA NACION a retirar el premio de $ 100, a las 19 horas

Esta semana hay otros $ 100 para nuestros lectores

Una vez conocido el resultado del encuentro realizado ayer en el Estadio de Carabineros, entre los cuadros de Colo Colo y Santiago Morning, procedimos a hacer el recuento y escrutinio de los cupones enviados por lectores de LA NACION y auditores de Radio Siam, en el gran concurso "Neumáticos General", que obsequia semanalmente cien pesos.

1.243 CUPONES

La cifra total de cupones enviados en la primera semana del novedoso concurso "Neumáticos General", fué de 1.243, muchos de los cuales indicaban el primer encuentro programado, que fué el de Selección de Chile contra Combinado Universitario. Estos, naturalmente, quedaron nulos por haberse cambiado el encuentro el día viernes pasado. Sin embargo un crecido número consignaba el match Colo Colo - Santiago Morning, lo que indica que el fin de semana fué aprovechado para enviar los cupones recolectados durante la semana.

UNO SOLO ACERTO

Muchos lectores indicaban el triunfo de Colo Colo y al centro forward Domínguez como abridor del score, pero la cifra exacta de los goles, que fué de cinco por tres, hizo que todos los cupones enviados, menos uno, fueran eliminados de toda posibilidad. Hecho el escrutinio, se pudo comprobar que el cupón enviado por el señor Guillermo Aguayo, con carnet N.o 1465490, indicaba exactamente a Colo Colo como vencedor; cinco por tres el score del encuentro y a Domínguez como abridor de la cuenta, siendo estas tres las preguntas del cupón Concurso "Neumáticos General" Por consiguiente, el señor Aguayo puede pasar hoy a las 19 horas, por la Sección deportes de este diario para retirar los cien pesos de premio que hay estipulados para este concurso semanal.

MAÑANA EMPIEZA

Según los encuentros que se programen hoy, en la Asociación Central de Football, para el domingo próximo, iniciaremos mañana la publicación de otro cupón del Concurso "Neumáticos General", para la presente semana. Como siempre, habrá 100 pesos de premio para el lector que acierte con las preguntas que indicaremos en él.

EL SELECCIONADO PORTEÑO CON COLO COLO JUEGAN EL 8

El 8 del próximo mes se efectuará en el Estadio Nacional una reunión de football a base del partido entre el seleccionado de Valparaíso — reciente vencedor del cuadro de la Federación Chilena— y Colo Colo.

Guaulemu se impuso en un "cánter" en clásico Uruguay

EL HIJO DE CITOYEN BATIO POR 2 1|2 CUERPOS AL FAVORITO CAP DUCAL, QUEDANDO 3.o MERCURIAL, A UN LARGO Y MEDIO DELANTE DE ROTSCHILD

BARBARO (TORPEDISTA), Y ATACAMA (PAPARRABIAS), ABANDONARON LA CATEGORIA DE PERDEDORES. — LAS PRUEBAS CONDICIONALES SE LAS ADJUDICA RON JACKSON Y FARISEA.— KI KU DERROTO ESTRECHAMENTE A LINDOPIAL, EN LA CARRERA DE VELOCIDAD.— EN LOS HANDICAPS DE 1,700 METROS TRIUNFARON SABROSA, SANTIDAD Y SACRILEGIO.— RELACION Y RESULTADOS GENERALES DE LAS DISTINTAS COMPETENCIAS Y NOTICIAS DIVERSAS

La tarde fría y amenazante de ayer no fué inconveniente para que una numerosa concurrencia asistiera a presenciar las carreras del Club Hípico, cuyo programa, que se presentaba de innegables atractivos, desmereció un tanto a última hora, debido a los numerosos retiros que se produjeron.

Los favoritos tuvieron espléndida actuación, ya que cuatro de ellos consiguieron imponerse, y que fueron Farisea, Sabrosa, Ki Ku y Sacrilegio. De los otros, Meteoro, Fusa y Cap. Ducal remataron segundos; Paradojal llegó tercero, y solamente Marañón no ocupó sitio en el marcador.

El mejor dividendo de la reunión se encargó de proporcionarlo Bárbaro, que al triunfar en la inicial para productos no ganadores, repartió la suma de $ 71.50 por unidad de cinco.

Entre los profesionales se distinguió el piloto Santander, que se anotó una bonita doblona, dirigiendo a Guaulemu en el clásico y a Ki Ku en el handicap de velocidad, hazaña, que le valió muchas felicitaciones de sus parciales.

Guaulemu "al freno", delante de Cap Ducal y Mercurial, en los 2.400 metros del clásico "Uruguay"

Sabrosa domina a Gran Señor y Cherry Brandy en una de las series de 1.700 metros

Atacama da cuenta de Pon y Paradojal, en la 2.a carrera

Bárbaro se impone sobre Meteoro y Fancigny, en la inicial.

A continuación hacemos nuestra acostumbrada relación sobre el desarrollo de las distintas competencias.

EL CLASICO "URUGUAY"

Servía de compromiso básico a la reunión el clásico "Uruguay", handicap sobre 2,400 metros, destinado a caballos de 4 años y más dotado con $ 20,000 de recompensa al vencedor, más un objeto de arte donado por el Jockey Club Uruguayo, y en donde hicieron acto de presencia cinco de los siete inscritos, pues, a última hora, desertaron Loncocapiro y Luisiana, por diferentes motivos.

Los honores correspondieron a Guaulemu, que hizo el recorrido de extremo a extremo, aventajando por amplio margen al favorito Cap. Ducal y Mercurial, y cuyos pilotos dejaron disparatse al vencedor en forma verdaderamente incomprensible.

Durante el paseo preliminar, el habitué pudo detallar el magnífico estado que lucían los cinco adversarios y, una vez iniciadas las operaciones del sport, el público inclinó sus preferencias por Cap. Ducal, que cerró con más de quince mil ganadores, siguiéndole Edgar Poe, mientras que Guaulemu era el más bajo.

Una vez en el punto de partida, el reducido grupo fué despachado rápidamente, y en el acto, Gaulemu destacó sus colores en el puesto de avanzada, con dos cuerpos sobre Cap. Ducal, quedando tercero, a uno, Rotschild, delante de Mercurial y con Edgar Poe en la última línea.

Enfilada la recta opuesta, el leader aceleró la marcha, y, con increíble facilidad, empezó a distanciarse hasta tomar no menos de sesenta a 70 metros de ventaja sobre Cap. Ducal, que precedía por 2 cuerp. a Rotschid; cuarto corría siempre Mercurial, a unos tres largos, y al fondo y lejos del pelotón, Edgar Poe.

En la forma apuntada siguió su curso la carrera hasta los 1,300 metros, altura donde Rotschild fué apurado por su jockey hasta ubicarse en una línea con Cap. Ducal, pero siempre a enorme distancia del leader.

Poco antes de la curva, Cap. Ducal y Rotschild redujeron el claro que los separaba de Guaulemu, pero éste pisó el derecho, con su victoria asegurada, pues era verdaderamente imposible descontar tan enorme claro.

Al enfrentar las populares, Cap. Ducal y Mercurial cargaron de firme sobre Guaulemu, pero éste, levantado al freno por su piloto, no se inquietó por estos avances y remató la distancia en cómoda acción y cuando conservaba 2.1|2 cuerpos sobre el pupilo del corral Bermeo, que batió por uno y medio a Mercurial. Cuarto fué Rotschild y quinto y último Edgar Poe.

A su regreso al pesaje, el ganador fué aplaudido por la concurrencia, ovación que alcanzó con justicia al piloto Santander, que lo guió con todo acierto.

LAS PRUEBAS ORDINARIAS

PRIMERA CARRERA

Se dió comienzo a la reunión con el premio Albeitar, sobre 1,100 metros, destinado a 3 años no ganadores, y en donde Bárbaro batió por la distancia mínima a Meteoro y Faucigny, abonando un dividendo de $ 71 50 ctvs. por cada cinco.

Ordenada la salida, Faucigny picó al frente, con un cuerpo de ventaja sobre Naranjita, en cuya siga se movían Katinka, Dulcilla, Panchote y Samaritana, quedando último Bárbaro, sin tomar en consideración a Supremo y Malin, que largaron a enorme distancia del lote, perdiendo allí toda chance.

En la forma apuntada se desarrolló la carrera hasta la tierra derecha, en donde se hicieron presentes Meteoro y luego Bárbaro; este último por el lado interior.

En los tramos decisivos, Bárbaro y Meteoro igualaron posiciones con el leader, siguiendo al disco en reñida lucha, sorprendiéndolos éste cuando el hijo de Torpedista conseguía media cabeza sobre Meteoro y éste, otro tanto sobre Faucigny. Cuarto se clasificó Requiebro y más atrás Dulcilla, Panchote y Samaritana. Ultimos, Naranjita y King Sol, pues Supremo y Malin terminaron el recorrido a la marcha.

SEGUNDA CARRERA

La segunda carrera, premio Agorero, sobre las mismas bases y recorrido de la anterior, se la adjudicó Atacama, que precedió estrechamente a Pon y Paradojal.

Alzadas las cintas, Pon surgió a la vanguardia, cortado un cuerpo sobre Atacama, tras la cual alternaban Paradojal, Farouk, Bolívar, Charro y Casandra, con Falsa Alarma al fondo.

Con ligeras variantes se desarrolló la prueba hasta los comienzos de la recta, en donde Atacama acudió en busca de Pon, al que dominó antes de las galerías, al tiempo que avanzaban Paradojal y Bolívar.

A 150 metros para la raya, Atacama decayó en su acción, lo que permitió a Pon y Paradojal acercarse en forma peligrosa a la hija de Paparrabias, pero ya el disco estaba encima, y logró conservar un pescuezo sobre el pupilo del corral Los Rosales, que aventajó por cabeza a Paradojal. Cuarto llegó Bolívar delante de Farouk y Falsa Alarma. Ultimos, La Serrana y Waterfall.

TERCERA CARRERA

Ocupaba el tercer lugar del programa el premio Alma Tadema, condicional sobre 1,300 metros, y que a última hora quedó reducida a un match entre Fusa y Jackson, correspondiendo la victoria a este último por amplio margen.

Despachados los dos rivales, Jackson se posesionó de la delantera, y luego se cortó dos cuerpos sobre la pupila del Taltal, corriendo en esta forma hasta poco antes de la curva, en donde la yegua se situó casi en una línea con el hijo de Ilión.

Volcado el codo final, Jackson se desprendió nuevamente y, en cómodo galope, se fué a la raya, la que cruzó con dos cuerpos sobre su rival, ventaja que pudo haber sido mucho mayor, si su piloto no lo levanta al final.

CUARTA CARRERA

A continuación se disputó el premio Auco, también sobre 1300 metros, y en donde nuestra favorita Farisea, debió apelar a sus mejores energías para vencer por cabeza a Barabino y Guapa.

Cuando el campo quedó libre, Luten se encargó de mostrar el camino, y rápidamente se distanció hasta dos cuerpos de Iguazú, situándose más atrás, Barabino, Guapa. Que Casualidad y Diana VI, mientras que en los sitios de retaguardia corrían Farisea, Irlandesita y Regional, que partieron mal.

Sin variantes dignas de mención siguió su curso la carrera hasta la tierra derecha, en donde Guapa y Barabino cargaron sobre Luten que se entregó sin oponer resistencia, retrogradando luego, para dar paso a Farisea.

A 200 metros para el disco y cuando Barabino conseguía pequeña ventaja sobre Guapa, cayó sobre ellos Farisea, empeñándose los tres en reñida lucha, que se prolongó hasta el disco, en donde Farisea consiguió una cabeza sobre el pupilo del Remark, después de no pocos esfuerzos. Tercera, a pescuezo, se clasificó Guapa y a continuación, Iguazú, Que Casualidad, Regional e Irlandesita. Ultimos, Diana VI, Pairrequeo y Luten, al que se le cortaron los estribos.

QUINTA CARRERA

En quinto término se corrió el premio Amurat, handicap sobre 1,700 metros, y en donde nuestra favorita Sabrosa batió por medio pescuezo a Gran Señor y Cherry Brandy.

La "suelta" se efectuó con Napoleonette en el sitio de avanzada, pero muy pronto pasó Desmayada a marcar rumbos, cortada dos cuerpos sobre la pupila de Ramírez, que precedía a Baquedano, Margaret Rose, Chirimoyo, Sabrosa. Gran Señor y Cherry Brandy, quedando Montreal en la última línea.

Faltando unos 1,200 metros, Margaret Rose, en rápido avance desplazó a Desmayada, viéndose tercera a Napoleonette delante de Chirimoyo, Baquedano, Cherry Brandy y Sabrosa, corriendo en esta forma hasta poco antes de la curva, en donde retrogradaron Desmayada y Napoleonette, siendo sustituidas por Baquedano y Cherry Brandy.

Cubiertos los primeros tramos del derecho, Cherry Brandy liquidó a Margaret Rose, al tiempo que se hacía presente Sabrosa y Gran Señor avanzaba con mucha seguridad.

Al enfrentar las populares, Sabrosa cayó sobre Cherry Brandy y en los momentos que lo dominaba recibió la ofensiva de Gran Señor que la obligó a emplearse a fondo para conservar 1|2 pescuezo a su favor. Tercero, a 3|4 de cuerpo remató Cherry Brandy, que precedió a Baquedano, Caloría II y Montreal. Ultimos, Margaret Rose, Desmayada y Chirimoyo.

SEPTIMA CARRERA

Después del clásico tocó su turno el premio Almodóvar, que correspondía a la mejor serie de los handicaps de 1,700 metros y en donde Santidad hizo galope de ejercicio delante de Magerit.

Iniciado el movimiento, Magerit apareció al frente vigilado por Mallorca, pero a los 150 metros pasó Santidad a la punta y con facilidad se cortó hasta dos cuerpos sobre Mallorca, quedando tercero Marañón, delante de Magerit y Cadete, mientras Quebranto se divisaba en último término.

Sin variantes dignas de mención siguió su desarrollo la carrera hasta poco antes de la curva, en donde Cadete, en rápido avance, se colocó segundo, al tiempo que Magerit igualaba posiciones con Marañón y Quebranto se incorporaba al grupo.

En los comienzos del derecho, Santidad aumentó el claro sobre sus perseguidores, asegurándose desde temprano el triunfo y sin inquietarse mayormente por la arremetida de Magerit, lo batió al freno y por 3 cuerpos. Tercero, a uno y medio cuerpo remató Quebranto, que avanzó fuerte al final; cuarto, Cadete; quinta, Mallorca y sexto y último, el favorito Marañón.

OCTAVA CARRERA

El handicap de velocidad premio Ardelión, sobre 1,100 metros, tuvo un emocionante final entre el favorito Ki Ku y Lindopial, correspondiendo la victoria al primero, por una cabeza.

La movida se efectuó con Ki Ku a la delantera, custodiado por Vodka, tras la cual alternaban Tempranero, Mazantini, Lindopial e Insignia con Féride y Zuncho en los sitios de retaguardia.

Sin otra variante que el paso de Lindopial al tercer puesto, casi en plena curva, llegó el grupo a la recta, en donde el tordillo desplazó a Vodka, que luego retrogradó batida, a la vez que Zuncho surgía desde el fondo en su característico "rush".

Al final de las populares, Lindopial cayó sobre Ki Ku y por un momento pareció que lo dominaría, pero el pupilo del Barcelona, estimulado en todo momento por Santander, se defendió con éxito y logró alcanzar el disco cuando conservaba una cabeza sobre su tenaz rival. Tercero, a dos cuerpos remató Zuncho; cuarto Mazantini; quinto, Vodka; sexta Insignia; séptimo, Féride y octavo y último, Tempranero.

NOVENA CARRERA

El handicap de clausura, premio Antaño, también sobre 1,700 metros, se corrió con las primeras sombras de la noche y se resolvió lógicamente, pues, el favorito Sacrilegio derrotó al galope a Abrojito y Hospicio.

La partida se efectuó con Lustrín al frente, pero muy pronto pasó Sacrilegio a marcar rumbos, cortado más de dos cuerpos sobre Abrojito, tras el cual se movían Hospicio, Pontinia, Lustrín, Caupolicano y Luisiana, con Esmeralda en la última línea.

Sin ninguna variante siguió su curso la prueba hasta la recta, en donde Sacrilegio, acusando una clase evidente, anuló desde temprano las arremetidas de sus adversarios, y llegó al disco cuando conservaba dos cuerpos sobre Abrojito, que lo persiguió infructuosamente durante toda la distancia. Tercero, a 3|4 de cuerpo se clasificó Hospicio; cuarta, Luisiana; quinto, Caupolicano y sexta, Esmeralda. Ultimos, Roldan, Chatelaine y Loricio.

Noticias del Comisariato del Club Hípico

1.a carrera. — Reclamó E. Castillo (Meteoro), contra O. Maira (Panchote), por molestarlo a 100 metros de la partida. No se dió lugar. Se notificó al preparador Pedro Polanco, que debe adiestrar a Panchote para correr.

Reclamó P. Flores (Farenheit) contra J. A. Herrera (Bárbaro), por molestarlo en la tierra derecha, no se dió lugar. Se notificó al preparador L. H. Labra, que debe adiestrar a Bárbara para correr.

Reclamó H. Pizarro (Samaritana contra G. Sarmiento (Katinka), por molestarlo en la curva, no se dió lugar.

2.a carrera. — El Juez de partida dió cuenta que cambió de colocación en las huinchas a La Serrana y Atacama.

Reclamó J. Marchant (Pon). contra E. Castillo (Atacama), por pegarle un huascazo a 150 metros de la meta.

E. Castillo expone que no le pegó a su animal desde 400 metros de la meta, por ir demasiado estrecho, no se dió lugar.

Reclamó G. Cabrera (Paradojal), contra J. Marchant (Pon), por molestarlo en la curva, no se dió lugar.

4.a carrera. — Reclamó J. González M. (Irlandesita), contra J. Rodríguez (Farisea), por cruzarlo al momento de partir, no se dió lugar y se notificó al preparador Jorge Carrasco, que debe adiestrar para partir a la yegua Farisea.

Reclamó J. González M., (Irlandesita), contra D. Vásquez (Luten), por molestarlo al entrar a tierra derecha, no se dió lugar.

5.a carrera. — José Carrasco (Silfo), dió cuenta que se le había quebrado u nestribo al momento de partir.

Reclamó M. Quezada (Baquedano), contra G. Silva (Gran Señor), por cargarlo faltando 200 metros. Se suspendió al jinete G. Silva, por una reunión.

6.a carrera. — Se amonestó a los jinetes G. Cabrera, Emilio Asenjo, Pedro Flores y M. Ocampo, por la forma torpe en que condujeron a sus animales, dado el tren de la carrera.

7.a carrera. — Osvaldo Ulloa se presentó a dar cuenta que Marañón se fué de punta al momento de partir.

8.a carrera. — Se autorizó el retiro de India Brava.

Se cambió de colocación en las huinchas a Ki Ku.

Reclamó J. Marchant (Mazzantini), contra Pedro Flores (Vodka) y éste contra R. Zamudio (Lindopial), por cargarlo en la tierra derecha. No se dió lugar.

Se notificó al preparador Carlos Muñoz G., que la próxima vez que el caballo Lindopial corra liviano, lleve rodelas, por ser muy difícil de conducir.

9.a carrera. — Se autorizó a Esmeralda para correr con los colores del Club.

Se cambió de colocación en las huinchas a Luisiana.

ANEXO N.o 2 "QUINTA NORMAL"
AVENIDA MATUCANA N.os 816 - 824.
DEPENDIENTE DE LA
SUCURSAL N.o 4 DE LA
CAJA DE CREDITO POPULAR
Inició sus operaciones de Préstamos sobre
Objetos varios y ropa en general
LA MAS ALTA TASACION
EL MAS BAJO INTERES
EL MAS LARGO PLAZO.
ATIENDE: de 9 a 12 y de 14.30 a 17 horas.
AVENIDA MATUCANA N.os 816 - 824.

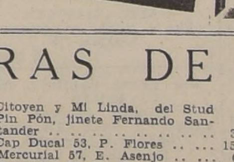

CAJA DE CREDITO POPULAR
ANEXO N.o 3 "CARRERA"
DEPENDIENTE DE LA SUCURSAL N.o 3
Av. Bernardo O'Higgins N.os 2191-2199
Para comodidad del público se ha abierto un nuevo local en que se hacen operaciones de Préstamos sobre:
OBJETOS VARIOS Y ROPA
BAJO INTERES. PLAZO SUPERIOR A 6 MESES
Funciona desde las 9 hasta las 12, y desde las 14.30 hasta las 17 horas
Av. Bernardo O'Higgins N.os 2191-2199

RESULTADOS GENERALES DE LAS CARRERAS DE AYER (Pista regular)

718 Primera carrera. — 1,100 metros. — $ 9,000 al primero.

			G.	P.
840	1.o	BARBARO 56, kilos, por Torpedista y Bakbara, del Stud "Gallarta", jinete J. A. Herrera	882	397
85	2.o	Meteoro 56, E. Castillo	2026	1451
80	3.o	Faucigny 56, H. Inda	708	435
70	4.o	Requiebro 56, J. Carrasco	523	330
—	0	Farenheit 56, P. Flores	3552	1395
70	0	King Sol 56, G. Silva	411	202
72	U 0	Malin 56, R. Cárdenas	1866	1064
87	6.o	Panchote 56, O. Maira	502	315
61	0	Pirineu 56, L. Rodríguez	202	125
63	0	Supremo 56, J. Rodríguez	787	473
652	0	Claudina 54, A. Bravo	366	249
—	5.o	Dulcilla 54, R. Morales	134	38
88	0	Katinka 54, G. Sarmiento	1392	780
89	0	Naranjita 54, G. Cabrera	1121	585
—	7.o	Samaritana 54, H. Pizarro	391	213
			14863	8095

Ganada por 1|2 cabeza; el 3.o a 1|2 cabeza.
Tiempo: 1.7 1|5.
Preparador del ganador: Luis H. Labra.
No corrieron: Dardania y Paulette.

DIVIDENDOS:

	Santiago	Viña
Ganador de Bárbaro	$ 71.50	$ 75.30
Placé de id.	24.30	22.90
Id. de Meteoro	16.30	9.00
Id. de Faucigny	22.60	44.50

719 Segunda carrera. — 1,100 metros. — $ 9,000 al primero.

			G.	P.
80	1.o	ATACAMA, 54 kilos, por Paparrabias y Alarida, del Stud "Santa Bárbara", jinete E. Castillo	1704	922
83	2.o	Pon 56, F. Marchant	2213	1244
81	3.o	Paradojal 56, G. Cabrera	4347	1895
88	4.o	Bolívar 56, J. Kerrera	1670	823
81	0	Azafrán 56, J. Herrera	1096	609
41	0	Charro 56, J. Donoso	678	428
85	5.o	Faclancito 56, R. Morales	283	111
0	0	Farouk 56, H. Inda	2084	1425
81	U	Waterfall 56, M. Ocampo	219	134
670	0	Casandra 54, A. Bravo	62	34
651	P.U.	La Serrana 54, L. Rodríguez	182	141
			15118	8079

Ganada por pescuezo; el 3.o a cabeza.
Tiempo: 1.6 4|5.
Preparador del ganador: Ernesto Fuentes.
No corrieron: Crefren, Excepción, Cuchita, Ofelia y Rosa Té.

DIVIDENDOS:

	Santiago	Viña
Ganador de Atacama	$ 37.20	$ 28.80
Placé de id.	10.10	7.70
Id. de Pon	8.70	9.70
Id. de Paradojal	7.50	7.90

720 Tercera carrera. — 1,300 metros. — $ 7,000 al primero.

			G.	P.
	1.o	JACKSON, 49 kilos, por Ilión y Rondinella, del señor Ernesto Bouquet, jinete F. Marchant	4553	
632	2.o	Fusa 54, G. Sarmiento	4874	
			9400	

Ganada por 2 cuerpos.
Tiempo: 1.21.
Preparador del ganador: Daniel Sandoval.
No corrieron: Ariovisto, Solex, La Grupa, Milonguera, Amiral Suisse, Jacobina, Exótica y Pololita.

DIVIDENDOS:

	Santiago	Viña
Ganador de Jackson	$ 8.80	$ 8.40

721 Cuarta carrera. — 1,300 metros. — $ 7,000 al primero.

			G.	P.
681	1.o	FARISEA, 51 kilos, por Heidelberg y Farándola, del señor Manuel Palma, jinete Julio Rodríguez	12229	4981
705	2.o	Barabino 51, G. Sarmiento	3472	1563
680	3.o	Guapa 50, J. Olivares	1739	930
622	4.o	Iguazú 49, O. Maira	665	515
703	0	Diana VI, 56, A. C. Silva	6105	2809
622	6.o	Regional 52, L. Rodríguez	1291	772
679	U	Luten 50, D. Vásquez	217	131
387	5.o	Que Casualidad 50, R. Morales	1997	914
703	P.U.	Pairrequeo 49, R. Becerra	4504	2171
679	0	Irlandesita 47, J. González	693	547
			32912	15348

Ganada por cabeza; el 3.o a pescuezo.
Tiempo: 1.20 3|5.
Preparador del ganador: Jorge Carrasco.
No corrieron: Sin Apuro, Tolú, Balilla, Altonall, Muticao, Port Bou, Raco y Coli Cura.

DIVIDENDOS:

	Santiago	Viña
Ganador de Farisea	$ 11.90	$ 13.10
Placé de id.	6.90	6.50
Id. de Barabino	10.90	10.50
Id. de Guapa	14.90	12.70

722 Quinta carrera. — 1,700 metros. — $ 7,500 al primero.

			G.	P.
691	1.o	SABROSA, con 55 kilos, por Sin Sabor y Estigma, del Stud El Oro,o jinete Fco. Marchant	12677	5714
689	2.o	Gran Señor 50, G. Silva	4333	2477
697	3.o	Cherry Brandy 50, M. Salazar	2495	1382
697	4.o	Baquedano 53, M. Quezada	9216	3993
689	U	Chirimoyo 58, G. Sarmiento	1113	596
689	0	Margaret Rose 53, C. Rebolledo	3850	1688
664	0	Napoleonette 53, Ab. Silva	2743	1234
691	0	Silfo 53, J. Carrasco	8622	3777
691	5.o	Caloría 51, R. Zamudio	1706	832
697	6.o	Montreal 48, R. Olguín	3387	1723
637	P.U.	Desmayada 46, J. González	167	166
695	0	Tommy 46, L. H. Ramírez	464	313
			50773	23895

Ganada por 1|2 pescuezo; el 3.o a 3|4 de cuerpo.
Tiempo: 1.47 1|5.
Preparador de la ganadora: Juan Carrasco.
No corrieron: Evolina, Walpole y Nanyo.

DIVIDENDOS:

	Santiago	Viña
Ganador de Sabrosa	$ 17.00	$ 19.20
Placé de id.	8.10	8.50
Id. de Gran Señor	12.20	13.30
Id. de Cherry Brandy	17.90	22.00

723 Sexta carrera. — 2,400 metros. — $ 20,000 al primero.

			G.	P.
706	1.o	GUAULEMU, con 50 kilos, por Citoyen y Mi Linda, del Stud Pin Pón, jinete Fernando Santander	3672	1266
682	2.o	Cap Ducal 53, P. Flores	15571	4278
654	3.o	Mercurial 57, E. Asenjo	6840	2063
682	4.o	Rotschild 53, M. Ocampo	4101	1425
608	0	Edgar Poe 62, G. Cabrera	11314	3071
			41498	12103

Ganado por 2 1|2 cuerpos; el 3.o a 1|2 cuerpo.
Tiempo: 2.34 1|5.
Preparador del ganador: Juan Medina.
No corrieron: Loncocapiro y Luisiana.

DIVIDENDOS:

	Santiago	Viña
Ganador de Guaulemu	$ 48.00	$ 49.40
Placé de id.	14.30	13.40
Id. de Cap Ducal	7.80	7.70

724 Séptima carrera. — 1,700 metros. — $ 12,000 al primero.

			G.	P.
699	1.o	SANTIDAD, con 53 kilos, por Pantera y Somo Sierra, del Stud El Huingan, jinete G. Cabrera	9512	2665
699	2.o	Magerit 56, P. Flores	5639	2300
—	3.o	Quebranto 58, J. Carrasco	7005	1778
465	4.o	Cadete 48, J. Rodríguez	1550	674
682	U	Marañón 53, O. Ulloa	17145	5956
544	5.o	Mallorca 48, Fco. Marchant	12169	3834
			53020	17207

Ganada por 3 cuerpos; el 3.o a 1 1|2 cuerpos.
Tiempo: 1.46 1|5.
Preparador de la ganadora: Fernando Peralta.
No corrieron: Bozuloco, Talquipén y Boulogne.

DIVIDENDOS:

	Santiago	Viña
Ganador de Santidad	$ 23.70	$ 23.30
Placé de id.	14.00	13.60
Id. de Magerit	15.90	13.60

725 Octava carrera. — 1,100 metros. — $ 9,000 al primero.

			G.	P.
703	1.o	KI KU, con 56 kilos, por Samuray o Himalaya y Herejía II, del Stud Barcelona, jinete F. Santander	13267	5032
708	2.o	Lindopial 46, R. Zamudio	5062	2357
432	3.o	Zuncho 60, E. Castillo	10862	3969
545	4.o	Mazzantini 49, J. F. Marchant	6848	2324
633	0	Tempranero 49, J. Donoso	9471	2675
640	0	Féride 53, O. Vergara	3396	1999
683	0	Vodka 51, P. Flores	5411	1919
655	0	Insignia 49, R. Olguín	2756	1273
			57067	21544

Ganado por cabeza; el 3.o a 1|2 cuerpo.
Tiempo: 1.5 2|5.
Preparador del ganador: Pedro Bagú.
No corrieron: Ethiopie e India Brava.

DIVIDENDOS:

	Santiago	Viña
Ganador de Ki kú	$ 18.30	$ 20.40
Placé de id.	7.30	7.50
Id. de Lindopial	9.90	10.90
Id. de Zuncho	7.90	11.10

726 Novena carrera. — 1,700 metros. — $ 10,000 al primero.

			G.	P.
542	1.o	SACRILEGIO, con 55 kilos, por Henry Lee y Salsola, del señor Carlos Covarrubias, jinete José Carrasco	17816	5657
511	2.o	Abrojito 57, J. Donoso	3886	1519
671	3.o	Hospicio 52, Fco. Marchant	7141	2298
706	4.o	Luisiana 57, H. Inda	6424	1770
194	U	Loricio 58, O. Ulloa	861	227
578	5.o	Caupolicano 56, E. Castillo	2692	849
689	6.o	Esmeralda 53, P. Flores	10068	3372
593	0	Lustrín 52, R. Cárdenas	1804	733
369	0	Roldán 52, J. Becerra	6823	2889
692	0	Chatelaine 46, R. Olguín	8312	3290
666	0	Pontinia 46, R. Zamudio	5023	1600
			71050	24204

Ganado por 2 cuerpos; el 3.o a 3|4 de cuerpo.
Tiempo: 1.46 2|5.
Preparador del ganador: Augusto Breque.
No corrió: Aretino.

DIVIDENDOS:

	Santiago	Viña
Ganador de Sacrilegio	$ 16.90	
Placé de id.	8.30	
Id. de Abrojito	[illegible]	
Id. de Hospicio	[illegible]	

AVISOS ECONOMICOS CLASIFICADOS

ACERO
CUADRADO
REDONDO PARA MINAS
PRECIOS BAJOS
S. SACK
San PABLO 1179
MORANDE 817

Indice de Avisos Económicos Clasificados

1.—Alhajas, monedas y antigüedades.
2.—Automóviles, camiones y vehículos.
3.—Neumáticos, accesorios y garages.
4.—Arriendos buscados.
5.—Arriendos ofrecidos:
—Casas, chalets.
—Departamentos y piezas.
—Locales, oficinas.
6.—Abarrotes, comestibles, frutos del país.
7.—Arboles y plantas.
8.—Armas, caza y pesca.
9.—Artículos de escritorio, Librería e imprenta.
10.—Aves y animales.
11.—Belleza y peluquería.
12.—Compra y ventas varias.
13.—Deportes, turismo y veraneo.
14.—Diversos.
15.—Educación.
16.—Fotografía, cine y útiles científicos.
17.—Ocupaciones buscadas:
—Empleados.
—Profesionales.
—Domésticos.
—Operarios.
18.—Ocupaciones ofrecidas:
—Empleados.
—Profesionales.
—Domésticos.
—Operarios.
19.—Residencias, Hoteles, Restaurantes.
20.—Materiales de construcción.
21.—Metales y minerales.
22.—Motores, maquinarias y artículos eléctricos.
23.—Máquinas de escribir y coser.
24.—Muebles, menajes y artículos sanitarios.
25.—Modas e interés para el hogar.
26.—Mudanzas y transportes.
27.—Negocios e instalaciones. compra y venta.
28.—Objetos y animales perdidos.
29.—Personas buscadas.
30.—Préstamos, acciones y bonos.
31.—Productos medicinales.
32.—Propiedades compran:
—Casas, chalets.
—Quintas y sitios.
—Parcelas, chacras, fundos.
33.—Propiedades venden.
34.—Propuestas públicas y particulares.
35.—Radios e instrumentos de música.
36.—Remates voluntarios.
37.—Notificaciones y citaciones.
38.—Sastrerías e indumentarias.
39.—Talleres y composturas.
40.—Judiciales.

AGENCIAS DE "LA NACION"
PARA LA RECEPCION DE AVISOS ECONOMICOS:
SAN DIEGO 1181 Teléfono 76039 Cigarrería y Camisería "EL RECORD"
FERIA MATADERO N.o 42.
PORTAL EDWARDS 2748, Cigarrería.
PORTAL EDWARDS 2752, Cigarrería.
SAN PABLO 3258, Peluquería.
MAPOCHO 2674, Peluquería.
PROVIDENCIA 1340, Pastelería Chile.
IRARRAZAVAL 2897, frente TEATRO HOLLYWOOD.
MAULE 1006. RECOLETA 794, Peluquería PARIS.
Lavandería, DOMINICA 835,
Lavandería Higiénica, INDEPENDENCIA 319,
Agencia de Empleos.
En las Agencias se reciben avisos hasta las 9 P. M.

1.—Alhajas, monedas y antigüedades.

¿NECESITA DINERO URGENTE? Mande a remate o venta, en privado sus muebles, joyas u otros objetos, a la Casa Marticorena. Moneda 856. donde se le anticipará el 50 o|o de su valor. 10 Sept.

PARA ANTIGUEDADES, OBJETOS de arte, Arturo Prat 6, nuevo local. Se compra, vende muebles, cuadros, armas, marfiles, santos de madera, joyas y monedas de colección. 20 Agsto.

COMPRAMOS JOYAS de valor, pagamos los mejores precios. Estado 370. 26 Agosto

SI SU RELOJ SE DESCOMPONE "DRUVI" lo dejará nuevo. Alameda 773, oficina 11. 15 Agosto

S. SACK
FIERRO NACIONAL
REDONDO-CUADRADO-PLANO
SECCION ESPECIAL
San PABLO 1179
MORANDE 817

BOLETOS AGENCIA DE joyas, compro, pagando altos precios. Avenida Bernardo O'Higgins 1017. 22 Agt.

¡¡NOVIOS!! PARA ARGOLLAS Fábrica Sostín. Nueva York 66. 11 Sept.

ORO, JOYAS, BRILLANTES, platino, plata, monedas antiguas compramos superando cualquier oferta. Bandera 72. 5 septiembre

HUGO RAU, RELOJERO TECNICO; galería comercial (Banco Chile), precios especiales, deportistas. Agustinas 972. Stand dos. 12 Sept.

BOLETOS, JOYAS, brillantes, oro compro, supero cualquier oferta. Nueva York 25. Costado Club Unión. 31 Agosto

¡¡ BRILLANTES JOYAS !!! Oro, plato, monedas, compramos, superando cualquiera oferta. Huérfanos 1121. 28 Ag.

BRILLANTES, ORO, PLATINO, boletos, compro. Moneda 973. Teléfono 89866. 22 Ag.

NOVIOS: ARGOLLAS ORO, 14 y 18 kilates, macizas, grabadas, desde $ 96 par. San Diego 780. Relojería Sportman. 31 Ag.

COMPRO, PAGANDO COMO nadie, joyas con brillantes, esmeraldas, rubíes, etc. Cualquier cantidad, al contado. Bernardo O'Higgins 851. 28 Ag.

RELOJES VENDO. — CUOTAS mensuales. Huérfanos 920; 4.o piso, oficina 409. 20 Agosto

2.—Automóviles, camiones y vehículos.

PUELMA Y Cía. Ltda. DELICias 157. Ofrecemos los siguientes automóviles usados, con facilidades: Ford 1938, motor 85, cuatro puertas, de lujo; Ford 1937, motor 60, cuatros puertas, radio; Ford 1935, convertible, cuatro puertas; Ford 1934, cuatros puertas; Ford 1930, turismo; Chevrolet, 1935, cuatro puertas; Chevrolet, 1929, turismo; Chevrolet, 1928, turismo; Buick, 1930 y 1931, cuatros puertas; Chrysler, 75, turismo, de lujo; Packard, 1936, cuatro puertas, de lujo; Dodge, 1931, roadster. Compramos automóviles modernos al contado. Agt. 22

CONTRA DOLOR DE CABEZA Obleas Chinas Li-Wu-Pat. 6 Septiembre

ENSEÑO MANEJO Y MECANICA automóviles, profesor autorizado. Almirante Barroso 762. 31 Agosto

$ 6.000. — VENDO NASH Cerrado, siete asientos. Puente Alto. Santa Josefina 140.

AUTOMOVILISTAS MANDEN transformar sus capotas y fundas al taller de M. Bastén. — Brasil 451. 22 Agosto

GARAGE "NAVARRO". CIENfuegos 280. Teléfono 62984. Mecánica en general. Pintura, soldadura y vulcanización. 15 Sep.

¡¡OCASION!! VENDO BICIcleta hombre modelo lujo. Santa Victoria 235. 18 Agosto

FERIA de RADIOS
MERCED 575
REPARACIONES
TRABAJOS GARANTIDOS
DE TODAS LAS MARCAS
20 agosto

SASTRERIA AUSPONT
ESMERALDA 815
AL LLEGAR A San ANTONIO
HECHURAS FINAS
DESDE $ 220.-
19 agosto

VENDO CARROCERIA "CHEvrolet", del 29, turismo. San Francisco N.o 575. 19 Agost.

FERIA AUTOMOVILES, ERASmo Escala 2105. Fono 94476. Lunes 19 a las 3.30, se rematarán autos y camiones. Agt. 20

3.—Neumáticos, accesorios y garages

OCASION CINCO RUEDAS Ford neumáticos flamantes 600 por 16. Londres 11. 18 Agosto

PERGAMOIDES, TELAS DE capota, huinchas y todo clase de artículos tapicería para autos, encuentra en Santa Isabel 1850. Teléfono 86150. 28 Ag.

5.—Arriendos ofrecidos.

ADMINISTRAMOS PROPIEdades Caja Propietarios. Santo Domingo 1249 17 Feb.-1941

ARRENDAMOS PROPIEDADES Caja Propietarios Santo Domingo 1249 17 Feb.-1941

ARRIENDO DEPARTAMENTO interior, barato, personas solas. Prat 622. Agt. 19

500, 600, 700, 800. — CHALETS, Ñuñoa. Huérfanos 1142. Oficina 24. 18 Agosto

2.000. — DEPARTAMENTOS nuevos. Parque Japonés. Huérfanos 1142. Oficina 24. 18 Ag.

900, 1.000, 1.200, 1.500, 2.000. — Chalets Ñuñoa. Oficina 24. 18 Ag.

2.000. — GRAN CASA. PARque Forestal. Huérfanos 1142. — Oficina 24. 18 Ag.

2.000. — LUJOSA CASA LADO Ejército. Varios dormitorios. — Huérfanos 1142. Oficina 24. 18 Ag.

6.—Abarrotes, comestibles y frutos del país.

PAPAYA, BROCKWAY. SIEMpre la mejor. Exíjala a su repartidor Teléfono 51833. Set. 6

¡¡¡LEÑA MONTE!!! $ 15 quintal. General Mackenna 1595. 2 Septiembre

7.—Arboles y plantas

ALMACIGOS DE FLORES Y hortalizas. Despachamos provincias. Semillería Valenzuela. Mercado Central. 22 Agt.

EUCALIPTUS GLOBULOS, Ciprés macrocarpa, para cerco; pino insignis, para bosque, frutales y forestales. Criadero Santa Marta. San Diego 2299. 9 Septiembre

CRIADERO SEMILLAS DEL país. Fábrica de maceteros, variedad en almácigos, todo el año alcachofas, fresia, espárragos eucaliptus, glóbulus, en maceteros. Ciprés, plantas ornamentales. Mercado Central. Rosa Suazo. 29 Ag.

ARBOLES FRUTALES, PLANtas, arbustos, hierra hoja, ofrece Criadero Corrial. Alameda esquina Arturo Prat. El vivero está situado al lado Estación Renca. Stp. 7

Una fotografía de 24 centímetros por 18 recibirá usted GRATIS colocando un AVISO ECONOMICO en esta SECCION. Por cada AVISO ECONÓMICO que usted coloque, solicite en la CAJA UN CUPON que le da derecho a una hermosa fotografía de los Estudios Fotográficos TIMAR, Nueva York 47.

SE DESPACHAN RECETAS A PRECIOS BAJOS
OPTICA INGENIERIA REICHBERG
SANTIAGO
AGUSTINAS 1131 - FONO 80236
COMPLETO SURTIDO DE ANTEOJOS Y CRISTALES
VENTAS POR MAYOR Y MENOR
SE MANDAN MUESTRAS A PROVINCIAS

CRIADERO "VATEL", VIVERO Maipo, de Bunn. Sigue realizando almendros, perales, cerezos, y olivos. Irarrázaval 2563. Casi esquina Pedro de Valdivia. 18 Agosto

JACINTOS DE HOLANDA, floridos en macetero, naranjos, Limoneros, Olivos, Frutales y Forestales, ofrece, Jardín Linderos. Bandera 890. Agt. 31

9.—Artículos de escritorio, librería e imprenta.

PLUMAS FUENTES, ENCENdedores, arreglo Galería Alessandri 30. 25 Agost.

10.—Aves y animales

MASHFOOD, VITA OVO (EN pildoras) para ponedoras, gran exito; 2.40 paquete dos kilos, suelto $ 1.10 kilo; mash para politos; scratch food. Agrícola. San Diego 179. 24 Agosto

¡¡VITA OVO!! ALIMENTO concentrado para perros, 1.50 kilo. Agrícola. San Diego 179. 24 Agosto

CRIADORAS. INCUBADORAS, comederos, bebederos, nidales, trampa y brujos, Termostatos; lámparas, etc. Casa Hugo Holle Huérfanos 1223. 21 Agosto.

RODOLFO HAMMERSLEY
AGUSTINAS 1090
esq. BANDERA
FRENTE BANCO LONDRES
Cas. 3898 - Teléf 88075

11.—Belleza y peluquería.

$ 25, PERMANENTE, ACEITE importado, sin electricidad. Duración 9 meses. Lazo Villacura, Puente 562, altos. 23 Agosto

ONDULACION PERMANENTE al croquiñol, sin electricidad, desde 20 pesos. Peluquería de la Cruz. San Antonio 380. Teléfono 84085. 19 Agsto.

¡SEÑORITAS!! APROVECHEN una linda permanente sólo $ 20 "Patricio" (frente Club de Señoras), Monjitas 758, Teléfono 74812. 22 Agosto

MAQUINAS PERMANENTES, secadores termostáticos, fabricación francesa, "Perma", repuestos, líquidos concentrados "Tru-Art", tinturas al aceite "Tru-Tone", precios convenientes. Pasaje Matte 81. Departamento 212 Sept. 9

12.—Compra y ventas varias.

COMPRAMOS DENTADURAS dientes sueltos, usados. Bandera 72. 6 Septiembre

BOTELLAS Y SACOS VACIOS compro cualquier cantidad pagando los mejores precios Gay 2728. Teléfono 94201. 30 Ag.

RECORTES TELAS ALGODON vendo peso el kilo. Vicuña Mackenna 143. 19 Ag

CIERRE ECLAIR OFREZCO A los comerciantes e industriales, marca Rapid, legítimo, de todas las medidas, fijos y desarmables, en acero blanco y dorado, en diferentes colores. — Abraham Atala. Rosas 1055. — Teléfono 83703. Casilla 488. 18 Ag

VENDO 1 TONELADA ALAMbre galvanizado. San Francisco N.o 575. 19 Agost

COMPRAMOS TARTARO Y borras. Franklin 10. Agt. 27

4.—Diversos.

IMPOTENTES. — EVOLUCIOnismo del doctor Aguirre Rojas: rejuvenece, da suerte, entusiasmo para luchar en la vida, salud y vigor juvenil, belleza y atracción. Vejez es un accidente transitorio de la vida. Compañía 2179. Plaza Brasil. 28 Agosto

DENTADURAS COMPOSTUras rápidas, precios bajos. Rosas 2059. 6 Septiembre

MENTALISTAS

MADAME LIVER: GRAFOLOgía, cartomancía, quiromancía, ciencias ocultas. Consultas $ 10. Cochrane 66. 19 Agost.

¡¡ ESTA DESILUSIONADA !! ¿Quiere saber su porvenir? Diríjase a Madame "Rame". Asombrosos aciertos. Lord Cochrane 1378, de 2 a 6. Sep. 1.o

ENFERMOS INCURABLES, fracasos amorosos, malos negocios. Consulten: Mentalista Quiromántica. Pinto 1616. Sept. 3

15.—Educación.

CONTABILIDAD, REDACCION, Aritmética, Ortografía; cursos individuales, colectivos, diurnos, nocturnos. Enseñanza garantida, perfecta. Escritura máquina en quince días. Taquigrafía, 2 meses. Profesorado especialista. Solicite prospectos. Instituto de Contabilidad. Fundado 1922. San. o Domingo 1030. Teléfono 69595. 22 Agt.

¿QUIERE UD. APRENDER una profesión decente y lucrativa? Matrícúlese en la Escuela de Corte para Sastres y Modistas. La más moderna en Chile Garantiza la enseñanza en 15 lecciones. Director: E. Yépez, Diplomado en Londres, París. Catedral 1111. 31 Agosto

INSTITUTO TECNICO, SANTO Domingo 1307. Cursos rápidos: comercio, profesiones, dactilografía, 15 días (tacto). 27 Agost.

NUEVOS CURSOS BREVES Universidad Católica, recién inaugurados: Contabilidad, Taquigrafía, Dactilografía, Aritmética, Redacción e Inglés. Matrículas: Avenida O'Higgins 340 (baj.), 11-12 M. y 6-7.30 P. M. Fono 74802. 24 Agosto

ACADEMIA CORTE CONFECción, sombreros, flores, juguetería. Ahumada 358. 29 Agosto

CURSOS RAPIDOS: TAQUIgrafía, contabilidad, redacción, dactilografía un mes. Instituto Comercial, Ahumada 358. 24 Agosto

INSTITUTO MORALES MAtus. Recomendado por Gobierno. Tenderini 151. Cursos rápidos. taquigrafía Morma. Inglés, Dactilografía ¡¡ 10 días!! 8 Sept.

APRENDA INGLES CORRECtamente. método propio. Contabilidad. Curso rápido. Instituto Anglo - Americano. Huérfanos 1235. 24 Agosto

CONTRA GRIPPE, OBLEAS Chinas Li-Wu-Pat. 6 Septiembre

ENGLISH ACADEMY, DEDIcase enseñanza privada: inglés, taquigrafía, contabilidad, dactilografía, aritmética. — English Shorthland, Agustinas 1739, teléfono 69372. 19 Agosto.

IMPORTANTE: LA ESCUELA Chile de Telegrafía Eléctrica, ofrece a la juventud de ambos sexos, los cursos de telegrafía y Radio Telegrafía. — Matrícula abierta. Bascuñán 260. 18 Ag.

¡OJO! "MECANICA DENTAL": modas, sombreros, peinados, manicure, sastrería, contabilidad, etc. Rápido, moderno, económico, garantido. Internado señoritas, moral agradable. Acreditadas Escuelas Politécnicas Profesionales "Diaz-Gascogne". Fundadas 1914. Reconocidas Supremo Gobierno. Santo Domingo 670. Teléfono 60468. 31 Agosto

16.—Fotografía, cine y útiles científicos

PARA REVELADOS, COPIAS, ampliaciones, prefiera la Casa Hans Frey. Huérfanos 1066, segundo piso. 22 Agt.

17.—Ocupaciones buscadas:

FABRICA DE CALZADO. SANta Rosa 2314. Necesita niñas para envase. 17 agosto

PARA ARTICULOS DE SPORT
ALONSO E HIJOS
ES LO MEJOR
DELICIAS 2815
19 agosto

S. SACK
FIERRO
SAN PABLO 1179
MORANDE 817

NECESITO APARADORAS. — Adentro, afuera. Libertad 694. 18 Ag.

FABRICA DE CALZADO. SANta Rosa 2414. necesita puntedor. 19 Agost.

EMPLEADA RECOMENDADA para todo servicio necesita familia extranjera de tres personas. Avenida La Marina 1436. Gran Avenida Paradero 10. Tratar en la tarde.

BRONCERO, CATRero competente, sin vicios, se ofrece. Escribir a Avenida Viel N.o 1862. 14 Septiembre

CONTRA RESFRIOS: ¡OBLEAS Chinas Li-Wu-Pat. 6 Septiembre

NECESITO COSTURERAS Y bordadoras competentes blusas, vestidos, trabajo permanente. — Buenos salarios. Vicuña Mackenna 143. 19 Ag.

NECESITO JOVEN. AVENIDA Matta 763. 18 Ag.

AYUDANTAS VESTONERAS San Francisco 5876. Población Recreo Paradero 14. 19 Agosto

SEÑORA DE 50 AÑOS SOLA bien recomendada se necesita para el campo sepa cocinar, sueldo 120 pesos, poco que hacer Tratar Avenida San Miguel 805. 19 Agosto

SE NECESITA AYUDANTA DE cocina, Club de Carabineros, Plaza Bulnes 1196 10.o Piso 20 Agosto

NIÑAS PARA LIMPIAR NUEces, necesito; prefiero vivan cerca. Delicias 3536. 20 Agost.

NECESITO SEÑORITA PELUquera. Copiapó 1003. 20 Agost.

MODAS, NECESITO SEÑORItas competentes. San Antonio 265. 27 Agost.

COSTURERAS ESPECIALISTAS en blusas finas, necesítanse, Vicuña Mackenna 100. Agt. 24

—Domésticos.

¡¡¡COCINERAS!!! 200 PESOS, otras, aunque con guaguas, niños, niñas comedor, niñeras todo servicio. Buenos sueldos. — Buenas casas. Buenas empleadas. Agencia preferida, Tarapacá 723. Cerca Santa Rosa. 19 Ag.

EMPLEADA AYUDAR QUEHAceres, necesito. Bulnes 3 B. 19 Ag.

18.—Ocupaciones ofrecidas.

LAVANDERA LAVAR DENtro casa, necesito. Madrid 919. 19 Ag.

COCINERA, PUERTAS AFUEra necesito, buen sueldo. Madrid 919. 19 Ag.

NECESITO SEÑORA FORMAL para cocinera. Alameda 878. 21 Ag.

SE OFRECE AYUDANTE GASfiter, 16 años. Moneda 1435, fono 62277. 20 Ag.

IMPRENTA Y LIBRERIA SE ofrece joven práctico en artículos de escritorio, y muy recomendado, con larga experiencia en el ramo. — "Empleados". — Agustinas 1673.

SEÑORITA JOVEN, BUENA presencia, se ofrece para trabajos fáciles de oficina, con recomendaciones. — "Espleados", Agustinas 1673.

JOVEN ACTIVO GRAN EXPEriencia comercial, busca ocupación en firmas de importancia, especialidad, sanitarios, menajes, abarrotes y cuentas corrientes. Carnet 1383416. Correo 13.

SEÑORITA PARA VENDEDOra en librería se ofrece, con práctica y buenas referencias. — "Empleados". — Agustinas 1673.

VENDEDOR DE ABARROTES y frutos del país, con larga práctica y clientela, ofrécese. "Empleados". gustinas 1673.

ME OFREZCO COMO COBRAdor con fianza hipotecaria, buenos certificados de firmas comerciales de importancia. "Empleados". Agustinas 1673.

SE OFRECE PARA CAJERO, fundo o minera, persona competente y bien recomendada. — Informes comerciales. "Empleados". Agustinas 1673.

AYUDANTE PRIMERO DE cocina, ofrécese. Dirigirse: Galería Alessandri 237. 21 Agosto

OFRECESE EMPLEADO COMpetente en el ramo de abarrotes, con buenos certificados. "Empleados". Agustinas 1673. 17 Ag.

SE OFRECE AYUDANTE DE cocina, (hombre). Galería Alessandri 237. Agt. 20

ALAMBRE
CAÑERIA
METAL DESPLEGADO
S. SACK
San PABLO 1179
MORANDE 817

GUIA PROFESIONAL

ABOGADOS

MULLER RIVERA HNOS. Morandé 291 — Oficina 21 Nulidad matrimonios, posesiones efectivas, asuntos familia. Atención gratuita 3-4 31 agosto

LISANDRO SANTELICES Huérfanos 1112. Teléfono 86831. 9 enero

CONTADORES

CONTADOR EXPERTO AUTOrizado atiende toda obra contable. Francisco Medel. Casilla 3478. Teléfono 52596. 11 Oct.

MEDICOS

DOCTOR DIMINSTEINS Exclusivamente enfermedades señoras. Partos, Rayos X Diatermia Ahumada 47 31 agosto

PROFESOR STUTZIN Ex-Director Hospital Berlín. Riñón, vejiga, urinarias, perturbaciones psicofísicas, glandulares, impotencia (Sexología). Teléfono 61473. Santo Domingo 792. 9 Septiembre

GASTON RAMIREZ Piel — Sífilis — Venéreas Monjitas 779 25 Agosto

Dra. LUISA PACHECO DE AVILES Médico Cirujano Señoras y Niños. Tratamiento esterilidad femenina Consultas de 2 a 4. Nataniel 475.— Fono 86762. N. Mac-Iver 663. N|O

Dr. HERNAN HEVIA PARGA Especialidad: Sífilis y enfermedades de la piel Huérfanos 930, cuarto piso. Oficina 44 6 a 7 1/2 P. M. 17 Agost.

DOCTOR CASTAÑON Exclusivamente pulmón Consultas 6-7 Agustinas 1269 edificio LA NACION 4.o piso Teléfono 82222-45457 N|O

Dr. PABLO RAFFO SIVORI Medicina Interna. Sotomayor 31. Teléfono 93335. 7 Sep.

WAUGH ROJAS Cirugía Impotencia sexual. Várices. Hemorroides. Miraflores 459 Teléfono 82149 31 agosto

DOCTOR LOIS Catedral 1467 Urinarias: de 2-4 Fono 64364 8 Septiembre

ZAPFE Ojos, oídos, nariz, garganta, 6-8. Londres 43. Teléfono 84830. 12 Septiembre

GORGEWSCKY Rayos X Estómago-Hígado Broncopulmonares Diabetes 2 - 5 Almirante Barroso 57 8 Sept.

Dr. VEGA MACHER Exclusivamente pulmón, tisiología Avda. Vicuña Mackenna 371 Solicite hora Fono N.o 65090 9 Sept.

GIRON Niños, 2-4 Moneda 859 — Teléfono 40474 21 agosto

INSTITUTO ENFERMEDADES DEL CORAZON Dr. GROSS Titulado Europa. Chile EXCLUSIVAMENTE PARA ENFERMOS DEL CORAZON Central 84 — Teléfono 84242 5 Septbre.

GUSTAVO LOPEZ PATIÑO 6—8 Moneda 973, piso octavo Oficina 837. Teléfono 89845. 30 Agosto

BEDOYA HUNSDOEFER Enfermedades sangre. Gonorrea. Piel. Venéreas, Rayos X para piel. 1-5 Moneda 1685 9 Septiembre

FAIVOVICH Corazón — Pulmón — Estómago Rayos X. Nataniel 426.—63975. 29 Ag.

OPTICAS

GUSTAVO LOPEZ PATIÑO 6—8 Moneda 973, piso octavo Oficina 837—Teléfono 89845 31 Jul.

OPTICOS

OPTICA KOHN Pasaje Matte 23.— Casilla 1509 D.

OPTICA HERRMANN Instituto especialista en anteojos Estado 40 Enero 23

CONSULTORIO OPTICO Anteojos para recetas oculistas. Bandera 290 30 Ag.

DENTISTAS

DR. ARMANDO RODRIGUEZ Cirujano-Dentista. Andrés Bello 976. 9-12 2 1/2-5 1/2. placas completas sin paladar, succión. neumática. 4 septiembre

Dr HECTOR PACHECO P Extracciones difíciles, puentes, placas modernas. De 3 a 7. edificio "La Nación" Agustinas 1269. Teléfonos: 82222-47506. N|O

LINDAS DENTADURAS ARTIficiales, modernas y tapaduras en horas. Salazar Raijens. Moneda 821. Teléfono 52909 Consultas: 3 - 7 1/2 6 Sept.

DENTISTA GUILLERMO AHUMADA Carmen 25 11 Septiembre

WENCESLAO MUÑOZ Dentaduras artificiales Teléfono 63828 San Diego 374 Feb. 24-41

MECANICOS DENTALES

MECANICO DENTAL Dentaduras, placas, composturas dos horas. Puede esperarlas Nueva York 17 12 Sept

DENTADURAS Placas, composturas, dos horas Precios módicos. Barghona San Francisco 120 31 agosto

MATRONAS

AMELIA MATUS Avenida España 441 Teléfono 94104 8 Septiembre

BLANCA FISCHER Avenida España 60 Teléfono 92788 8 Septiembre

ERCIRA GODOY DE CONtreras. Vicuña Mackenna 514. Teléfono 60285. 30 Ag.

SEÑORA MORAL Embarazos normales o patológicos. Suturas. Casos urgentes. General Mackenna 1038, entre Puente y Bandera, Departamento 1. Teléfono 63668.— No hay plancha 31 agosto

B. IZQUIERDO Partos. Atención esmerada Honorarios antiguos. Santa Lucía 152 — Teléfono 62786 31 agosto

SEÑORA PHERINY Atiende enfermos provincias Cochrane 95 11 Sept.

BLANCA PINEDA Recibe pensionistas. Consultas gratis San Diego 267 7 Septiembre

MERCEDES DARRIGRANDI Ultimos adelantos Tratamientos indoloros Métodos rejuvenecer Monjitas 335 — Teléfono 66844 16 Sepbre.

LUZ RIQUELME MATRONA Partos, Atención Médica. Bascuñán 392. Teléfono 95160. 12 Septiembre

TERESA DE CARMONA Alonso Ovalle 613 Teléfono 63230 Agosto 23

PARTICANTES

ESCOBAR Venéreas, Inyecciones. San Antonio 281. 9 Septiembre

VETERINARIOS

CLINICA VETERINARIA Americana Hospital perros, gatos Consulta permanente Providencia 265. Teléfono 45224. 8 Septiembre

La Importada Fama se impuso al gran estilo en la prueba mejor rentada disputada ayer en el Hipódromo Chile

Nacajuca (Noctovisión) y Ofelia (Isabelino) salieron de perdedores. Por una cabeza ganó Gil Robles a Faranga en la mejor serie de los compromisos de velocidad. En los handicaps restantes los vencedores fueron: Confianzuda ($ 37, 70), Obligada ($ 72,60), Milonguera ($ 66,70) y Lombieres.

RELACION, RESULTADOS GENERALES Y NOTICIAS DIVERSAS.

Pese al día frío y amenazante, una numerosa concurrencia se dió cita en la mañana de ayer en el Hipódromo de La Palma, en donde se registraron llegadas muy estrechas, en la mayoría de los handicaps y algunos dividendos remunerativos. No hubo incidencias dignas de especial mención en el desarrollo del programa, pasando en seguida a hacer la relación de lo que fueron las diversas competencias.

Obligada, por los palos, Morfinómana, por el centro y Sotaquí, por fuera, llegan al disco separados por escasa ventaja.

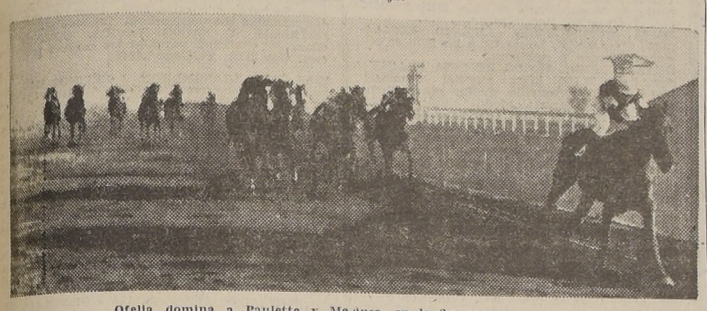

Ofelia domina a Paulette y Medusa, en la 2.a carrera

NACAJUCA EN LA INICIAL

Nuestra recomendada Nacajuca se impuso en la prueba de apertura, condicional reservada a potrancas no ganadoras.

Despachado el grupo, Nacajuca se apoderó inmediatamente del extremo delantero, y se cortó dos cuerpos sobre Agua Marina, mientras tercera quedaba Canillita; cuarta, Campesina y al fondo quedaba Madame Bolland, que movió con desventaja.

En el orden expuesto siguió su curso la carrera hasta la recta en donde la puntera afianzó sus posiciones y sin enemigos siguió al disco con su carrera asegurada, desfilando ante el juez, cuando llevaba dos cuerpos sobre Canillita, que precedió por medio cuerpo a Hypatia; cuarta, Madame Bolland y quinta, Pebetita.

OFELIA EN LA SEGUNDA

Ofelia, favorita del público en la segunda, de análogas bases a la anterior, ganó en buena forma a Paulette y Medusa.

No demoró el juez en poner en movimiento al grupo, destacando Paulette sus colores en el extremo delantero con clara ventaja sobre Ofelia, Promisora y Medusa, viéndose las demás muy agrupadas, no siendo posible distinguir su ubicación precisa debido a la neblina que había en la recta opuesta.

No varió el orden de las delanteras que llegaron al derecho, encabezadas siempre por Paulette, la que pronto recibió la ofensiva de Ofelia que, frente a las galerías pasó de largo a su lado y sin emplearse mayormente cruzó el disco con dos cuerpos y medio sobre Paulette que, por medio cuerpo precedió a Medusa que avanzó débilmente a la llegada. Cuarta, Buena Chica y última, Korea.

CONFIANZUDA EN LA TERCERA

Una laboriosa victoria obtuvo Confianzuda en la tercera, en donde nuestra recomendada Mañica finalizó cuarta, debido a que en la partida quedó última, fuera de chance.

Quillacón marcó rumbos desde que se alzaron las cintas, vigilado por Confianzuda, Boleo, Chalupa y Farinata, quedando última Mañica.

Entraron a la recta en el orden expuesto, en cuyos comienzos Quillacón desapareció batido, pasando a la vanguardia Confianzuda y Boleo, que, empeñados en lucha por el puesto de honor, cubrieron toda la recta severamente estimulados por sus respectivos jockeys, sorprendiéndolos el disco cuando Confianzuda mantenía un pescuezo sobre su tenaz adversario.

Tercera, Puntilla, a cuerpo y medio, y cuarta, Mañica. Ultima La Tatito.

OBLIGADA EN LA CUARTA

A una espeluznante llegada dió origen la cuarta carrera, en donde Obligada batió por la distancia mínima a Morfinómana, clasificándose tercero, a cabeza, Sotaquí.

Tras corta espera, funcionaron las cintas y definidas claramente las posiciones, Obligada se lanzó a la delantera con clara ventaja sobre Morfinómana, tras la cual venían Sotaquí, Jocosa y Padisha, quedando a retaguardia Kodakeana.

Sin variantes dignas de mención, siguió su curso la carrera hasta la entrada del derecho, en donde Morfinómana cargó de firme sobre la puntera, que defendió sus posiciones con mucha entereza, anulando el ataque de su adversaria. Faltando ciento cincuenta metros para el disco, Morfinómana volvió a la carga, al propio tiempo que por fuera avanzaba Sotaquí con mucho empuje cruzando los tres rivales el disco casi en una línea, con pequeña ventaja para Obligada, que el juez estimó en media cabeza. Tercero, a cabeza, Sotaquí y cuarta Flag Red.

GIL ROBLES EN LA QUINTA

Otra estrecha llegada se produjo en la quinta carrera, primera serie de los compromisos de velocidad.

Gil Robles fué el primero en destacar sus colores en el extremo delantero y exigido por su jockey, tomó medio cuerpo sobre Funiculí, Cherry Queen y Far Molto, que actuaban casi en una línea, mientras, en último término, quedaba Faranga.

Dejado atrás el codo de los novecientos metros, Funiculí pasó a dirigir la carrera, llevando a sus grupas a Cherry Queen y Far Molto, que, apurado por el lado exterior, tomó punta en pleno codo final, desembocando a la recta asediado por Funiculí, Cherry Queen y Gil Robles.

En los comienzos del tiro derecho, Far Molto retrogradó batido, al propio tiempo que Mississipi avanzaba con grandes bríos, pasando a la delantera frente a las populares, pero allí mismo atropellaron violentamente Gil Robles y Faranga, que metros antes del disco le emparejaron posiciones, sorprendiéndolos éste cuando Gil Robles lograba una cabeza sobre Faranga, que mejor corrida pudo ser la ganadora.

Tercero, a media cabeza, Mississipi y cuarta Lilian Harvey. Quinta, Cherry Queen y última, Icticina, cuyo boleteo señalaba bien a las claras, que actuaba "con toda la confianza de su caballeriza".

FAMA EN LA SEXTA

Por amplio margen se impuso Fama en la sexta, compromiso céntrico de la reunión sobre dos mil metros, para caballos que no hubiesen ganado en distancias superiores a milla, y en donde el favorito Vulcano remató fuera del marcador.

Tras corta espera funcionaron las cintas y Chartreuse fué la encargada de marcar rumbos con un cuerpo de ventaja sobre Fama, tras la cual se escalonaron Borbotón, Vulcano, Evolina, Maitén y Pampino, con Leuco en última línea.

Así desfilaron, por primera vez frente al disco y enfilaron la recta opuesta, en donde la puntera no logró despegarse de Fama, que la vigilaba sin perderle pisada, mientras terceros, casi apareados, seguían Vulcano y Borbotón, corriendo los demás en compacto grupo que ahora cerraba Mi Chinita.

Entre codos, Vulcano fué exigido al látigo por su piloto, pero el favorito no logró mejorar de colocación y sin que hubiera variantes dignas de anotarse llegó el lote a la recta final

Aquí cargó Fama sobre Chartreuse que le opuso desesperada resistencia, pero ya frente a las galerías, la importada se desprendió con su carrera asegurada y distanciándose del lote desfiló ante el disco con dos cuerpos de ventaja sobre Chartreuse que, por cabeza, aventajó a Borbotón; cuarta, Beltraneja; quinto, Pampino; sexto, Vulcano y último, Maitén.

MILONGUERA EN LA PENULTIMA

Muy bien conducida por el aprendiz Hugo Jara, Milonguera derrotó estrechamente a Dardanelos en los mil doscientos metros de la penúltima carrera, en donde el favorito Curaco sólo pudo clasificarse tercero, mal corrido por Flores.

Fama, al gran estilo, delante de Chartreuse y Borbotón, en la carrera de fondo.

Confianzuda precede a Boleo, Puntilla y Mañica.

En una línea arrancó el lote cuando el campo quedó libre y Ras Taffari con su característica ligereza se apoderó del extremo delantero llevando a sus flancos a Charlo tras el cual y a dos largos, corrían Milonguera y Dardanelos, con Fersen e Hilario en los últimos lugares.

Sin darse cuartel, los punteros llegaron al derecho empeñados en prematura lucha, y en los comienzos de la faja decisiva Milonguera acudió en su busca, dejándolos atrás a la altura de la popular, al propio tiempo que Dardanelos la imitaba en su acción, y Curaco avanzaba desde el fondo, caracoleando entre los que lo precedían.

Faltando cien metros para la raya, Dardanelos tuvo casi emparejada a Milanguera, pero estimulada ésta en forma enérgica por el chico Jara, se defendió hasta la raya, en donde logró media cabeza a su favor. Tercero, Curaco a dos cuerpos y medio y cuarta, Calladita.

De regreso al pesaje, el jinete de Milonguera fué muy aplaudido por su hazaña.

LOMBIERES EN LA DE CLAUSURA

Puso término al programa, la segunda serie de los compromisos de velocidad, en donde el triunfo lo obtuvo Lombieres, muy bien conducida por Sepúlveda.

Puesto el lote en carrera, Ronda se apoderó de la delantera, cortada dos cuerpos sobre Blas Pascal, tras el cual quedaron Hija Rubia, Alforja y Salacia, cerrando el paso, Nocturno.

Salvo el paulatino retroceso de Salacia, cuyo jinete no hacía otra cosa que afirmarla, desembocó el lote al derecho en cuyos comienzos Alforja cargó resueltamente sobre Ronda, que mantuvo sus posiciones a rigor de látigo, pero al final la potranca se abrió y por el hueco de los palos, avanzó como exhalación Lombieres y en la misma raya le dió alcance, derrotándola por cabeza. El tercer lugar, a un cuerpo, lo conservó Alforja, delante de Salto de Agua. Ultima, Frescura, que se veía muy atrasada.

Noticias del Comisariato del Hipódromo Chile

1.a carrera.—M. Salazar dió cuenta de que a "Hypatia" se le corrió la montura en el curso de la carrera.

3.a carrera. — Se autorizó el retiro de "El Patrón", por haberse accidentado, y se multó en $ 50 a Abelardo Silva, por castigarlo en forma violenta.

J. Rodríguez (Aucolín), reclamó contra E. Canales (Pichota), por estorbarlo al partir. Casual.

4.a carrera.— Juan González (Padisha), reclamó contra M. Ocampo (Flag Red) y contra Julio González (Huacho Culebra); y éste a su vez contra R. Zamudio (For You), por estorbarlo en la partida.

L. Salas (Jocosa), reclamó contra O. Ulloa (Obligada), por estorbarlo a poco de partir. Desestimados.

5.a carrera.— G. Sepúlveda (Lilian Harvey), reclamó contra F. Poblete (Icticina), por estorbarlo en la primera curva. Casual.

7.a carrera. — E. Canales (Busca Pleito), reclamó contra M. Ocampo (Dardanelos); y éste contra H. Jara (Milonguera), por estorbarlo en los 900 metros. Desestimado.

El Juez de Partida multó en $ 50 al jinete M. Quezada; e indultó al caballo "Juguetón".

El Juez de Paddock multó en $ 50 al preparador de "Vulcano", por no obedecer sus órdenes.

ARQUITECTO

Indispensable: título del país, diligente, rápido, correcto dibujo, experiencia fiscalización obras, manejar auto.

Sueldo base: $ 1.500, más porcentaje de honorarios.

Presentarse con antecedentes de 6 a 7 P. M.

NUEVA YORK 80-OF. 80

CHAPEROS Y CERRAJEROS

SE NECESITAN

Hinze y Bostelmann

Chacabuco 61

Apostadero Naval de Talcahuano

PROPUESTA PUBLICA N.o 7

Se llama la atención hacia el aviso que se publica en el "DIARIO OFICIAL", pidiendo Propuestas Públicas para la construcción de un edificio para depósito de materiales en este Apostadero, cuya apertura tendrá lugar el Lunes 26 del actual, a las 16.00 horas, ante la Junta Económica del mismo Apostadero.

TALCAHUANO, 13 de Agosto de 1940.

El Comadante en Jefe.

CIA. MANUFACTURERA DE PAPELES Y CARTONES

CANJE DE TITULOS

Se avisa a los señores accionistas que, a partir del día 28 del presente mes, se procederá al canje de los títulos provisorios por los títulos definitivos de las acciones que les correspondieron en la última emisión.

Los accionistas de provincias deberán enviar junto con el título provisorio $ 3 en estampillas, valor del nuevo título.

Santiago, agosto 19 de 1940.

EL GERENTE

Dirección General de Obras Públicas

DEPARTAMENTO de ARQUITECTURA

Solicítanse propuestas públicas para la construcción de la obra gruesa del edificio para el Liceo de Niñas de Chillán.

Las propuestas se abrirán simultáneamente en la sala de despacho del señor Intendente de Ñuble y del señor Director de Arquitectura, el 30 de agosto a las 16 horas.

Bases y antecedentes en el Archivo Técnico de 15.30 a 18 horas.

Santiago, 16 de agosto de 1940.

EL DIRECTOR DEL DEPARTAMENTO

ARMADA NACIONAL

Propuesta Pública N.o 5

Llámase la atención sobre el AVISO que se publica en el DIARIO OFICIAL, solicitando Propuestas Públicas para la construcción de la obra gruesa del edificio para la CAPITANIA DE PUERTO DE IQUIQUE.

Bases y antecedentes, pueden solicitarse en la Sección Arquitectura de la Armada, calle Independencia N.o 2187, en Valparaíso, y en la Capitanía de Puerto de Iquique.

Las propuestas se abrirán, simultáneamente, en la Dirección del Litoral y de M. M. edificio de la Intendencia de Valparaíso, y en la oficina del señor capitán de Puerto de Iquique, el 26 de agosto de 1940, a las 16 horas.

Valparaíso, 12 de agosto de 1940.

El Director del Litoral y de Marina Mercante

PARA TONIFICAR a sus niños débiles, faltos de apetito y memoria, recurra al

YODARSIL

Base: Yodo tánico arseniado.

MAXIMA RENTA

Máxima seguridad

obtiene su dinero colocado por intermedio de Carlos Ossandón.

BANDERA 168

O'Higgins no sólo es un prócer de nuestra Independencia, su indomable espíritu forjó con la Escuadra Libertadora la Independencia del Continente entero.

Chile debe estar presto a conmemorar dignamente el 162.o aniversario de su natalicio, contribuyendo en la colecta nacional del 20 de agosto, lo que también será un alivio que mitigará muchos dolores.

ARTICULOS DE SEGURIDAD CONTRA

ACCIDENTES DEL TRABAJO

ANTEOJOS para faenas agrícolas, canteras, demoliciones, soldadores, anteojos inastillables para toda industria y caretas de malla para picapedreros, etc.

MASCARAS CONTRA GASES TOXICOS, respiradores para polvo, gases, pinturas, cascos para soldadores, etc.

BOTAS DE GOMA para trabajos en concreto, ácidos, lugares húmedos, guantes, polainas, delantales de cuero y asbestos para fundiciones, curtiembres, ácidos, etc.

Patrón: ¡Proteja a sus obreros!

La Sección Accidentes del Trabajo

DE LA CAJA NAC DE AHORROS

vende estos artículos a precio de costo.

COMPAÑIA 1288 — CASILLA 247 — TELEFONO 8211

AGENCIAS EN TODA LA REPUBLICA

RESULTADOS GENERALES DE LAS CARRERAS DE AYER (Pista regular)

710 Primera carrera.— Premio MONTANA.— Serie A.— 1.200 metros.— $ 8.000, al 1.o

		Gan.	Pl.
644 1.o	NACAJUCA 51, kilos, por Noctovisión y La Moda, del Stud San Miguel, jinete P. 2.o González	3063	1397
646 2.o	Canillita, 52, L. Rodríguez.	2124	1307
686 3.o	Hypatia, 51, M. Salazar.	1486	1152
678 4.o	Mad. Bolland 51, H. Concha..	276	187
648	Agua Marina 54, F. Irigoyen..	1660	750
677	Asturias 51, D. Vásquez.....	247	205
677	Barcelona 51, G. Silva	338	214
644	Campesina 54, M. Quezada	999	522
—	Distraída 54, G. Sepúlveda	37	61
688	Kara Kara 54, J. Herrera	141	148
668	Moneda 54, O. Vergara	155	93
647	Omega 54, E. Orellana	86	72
—	Pebetita, 51, L. Araya	43	32
—	Pepita 52, Ab. Silva	99	57
		10754	6175

Ganada por 2 cuerpos; el 3.o a 1|2 cuerpo.
Tiempo, 1.15 4|5.
Preparador: E. Scala.
No corrieron: Chacotita, Katinka y La Serrana.

DIVIDENDOS

		VISA
Ganador de Nacajuca	$ 14.90	$ 20.60
Placé de Nacajuca	6.60	6.10
Placé de Canillita	6.80	5.90
Placé de Hypatia	7.—	5.80

711 Segunda carrera.— Premio MONTAÑA.— Serie B.— 1.200 metros.— $ 8.000, al 1.o

		Gan.	Pl.
678 1.o	OFELIA 52, kilos, por Isabelino y Obsecada, del señor J. Carrasco, jinete J. Rodríguez	4922	2828
677 2.o	Paulette 54, E. Orellana	2100	703
695 3.o	Medusa 54, P. Flores	2017	1184
678 4.o	Buena Chica 54, R. Zamudio	543	375
—	Balada 51, L. Araya, ...	69	43
649	Divanna 52, L. Jara	1032	549
677	Hell 51, A. Bravo	683	288
—	Korea 54, G. Sepúlveda, ...	491	49
644	La Coqueta 51, J. del Río	577	338
677	My Lady 51, R. Morales	1380	997
645	Nieve 54, J. A. Herrera	680	490
678	Ohlea 51, C. Moreno	272	187
679	Piedra Lisa 52, A. Silva	45	75
677	Promisora 51, O. Maira	57	52
492	Tertulia 51, J. Osorio	46	36
		14481	8360

Ganada por 2 1|2 cuerpos; el 3.o a 1|2 cuerpo.
Tiempo: 1.15 3|5.
Preparador: J. Carrasco.
No corrieron: Jeune Fille y Ruskala.

DIVIDENDOS

		VISA
Ganador de Ofelia	$ 12.30	$ 12.90
Placé de Ofelia	6.40	6.90
Placé de Paulette	10.10	19.—
Placé de Medusa	8.30	9.40

712 Tercera carrera.— Premio MESSINA.— 5.a Serie.— 1.200 metros.— $ 6.500, al 1.o

		Gan.	Pl.
682 1.o	CONFIANZUDA 50 kilos, por Tupá y Confiada, del señor A. Muñoz, jinete R. Olguín	2467	1027
622 2.	Boleo 55, M. Quezada	4174	2178
645 3.o	Puntilla 49, O. Vergara	1590	972
648 4.o	Mañica 51, J. Donoso	4571	2237
198	Aucolín 56, J. Rodríguez	236	165
645	Quillacon 53, P. S. González ..	1946	985
645	Chalupa 50, E. Orellana	852	555
622	Farinata 50, F. Irigoyen	674	397
645	Armerillo 49, J. Villa	1193	912
645	Folle 49, A. López	580	385
613	Gironda 49, L. Araya	1919	1028
645	La Tatito 49, L. Jara	960	469
645	Pichota 46, E. Canales	740	397
		21904	11705

Ganada por pescuezo; el 3.o a 1 1|2 cuerpo.
Tiempo: 1.15 1|5.
Preparador: A. Muñoz.
No corrieron: El Patrón, La Florida, Clemátide, Nogaret, Regional, Jarretiera, Pallas, Su Señoría y Dominguera.

DIVIDENDOS

		VISA
Ganador de Confianzuda..	$ 37.70	$ 53.10
Placé de Confianzuda ..	14.30	15.90
Placé de Boleo	9.40	8.70
Placé de Puntilla	14.90	10.10

713 Cuarta carrera.— Premio MESSINA.— 4.a Serie.— 1.200 metros.— $ 6.500, al 1.o.

		Gan.	Pl.
614 1.o	OBLIGADA 55 kilos, por Ojo por Ojo y Kikuga, del Stud Coracita, jinete O. Ulloa	1602	1001
611 2.o	Morfinómana 54, P. Flores ..	7085	3898
660 3.o	Sotaquí 50, A. Silva	4601	2018
646 4.o	Flag Red 51, M. Ocampo	1924	1074
678	Villalonga 56, J. A. Herrera ..	2456	1205
649	Jocosa 55, L. Salas	580	290
663	Padisha 54, Juan González ..	1159	880
565	Faramallera 53, O. Vergara ..	812	500
698	Relumbroso 53, H. Pizarro ..	782	460
663	Big Ben 52, C. Rebolledo	1043	633
645	Colo Colo 51, F. Poblete	1011	621
663	Kodakeana 51, J. Rodríguez ..	590	305
663	Huachoculebra 49, J. González	599	389
489	For You 48, R. Zamudio	920	537
645	Trabajosa 46, R. Olguín	2297	1233
		27391	14040

Ganada por 1|2 cabeza; el 3.o a cabeza.
Tiempo: 1.14 2|5.
Preparador: J. Cavieres.
No corrieron: Port Bou, Tenga Prinsa y Chicha Cruda.

DIVIDENDOS

		VISA
Ganador de Obligada	$ 72.60	$ 55.30
Placé de Obligada	14.90	15.70
Placé de Morfinómana ..	7.70	9.90
Placé de Sotaquí	9.90	17.60

714 Quinta carrera.— Premio MESSINA.— 1.a Serie.— 1.200 metros.— $ 7.500, al 1.o

		Gan.	Pl.
647 1.o	GIL ROBLES con 53 kilos, por Firmament y Sarmentosa del señor Art. Muñoz, jinete M. Ocampo	6618	2615
683 2.o	Faranga 50, J. F. Marchant	11471	4515
683 3.o	Mississipi 57, O. Ulloa	4242	1586
688	4.o Lillian Harvey 49, G. Sepúlveda	2306	1140
676	Cherry Queen 46, H. Jara	1400	707
663	Icticina 57 F. Poblete	578	285
683	Far Molto 51, R. Olguín	2176	1117
708	Funiculí 47, R. Zamudio	4087	1775
		32538	13744

Ganada por cabeza; tercero a media cabeza.
Tiempo: 1.13 4|5.
Preparador: Art. Muñoz.
No corrieron: Tempranero e India Brava.

DIVIDENDOS

		VISA
Ganador de Gil Robles ..	$ 21.10	$ 20.90
Placé de Gil Robles	4.90	7.30
Placé de Faranga	6.10	6.20
Placé de Mississipi	8.10	7.70

715 Sexta carrera.— Premio MEVA.— 2.000 metros.— $ 10.000, al 1.o

		Gan.	Pl.
698 1.o	FAMA con 48 kilos, por Hermann Goss y Kakuk del Stud Toscode, jinete J. Donoso	3428	1369
662 2.o	Chartreuse 46, L. A. Urbina ..	1098	448
698 3.o	Borbotón 51, Jn Rodríguez ..	3326	1405
667	Beltraneja 48, R. Olguín	4882	2094
689	Mi Chinita 52, O. Vergara ..	2929	1249
667	Maiten 46, M. Ocampo	4887	2302
439	Leuco 46, L. Galaz	845	288
689	Evolina 46, R. Zamudio	2720	1331
—	Pampino 46, A. Bravo	525	253
667	Vulcano 46, J. F. Marchant ..	10990	4463
		34730	13142

Ganada por 2 cuerpos; el 3.o a cabeza.
Tiempo: 2.9 2|5.
Preparador: R. Allen.
No corrieron: Leonardo, Caballero Errante, Swing, Baquedano, Contarini, Orleans, Napoleonette y Soulona.

DIVIDENDOS

		VISA
Ganador de Fama	39.10	43.40
Ganador de Leuco	$ 39.10	$ 18.50
Placé de Chartreuse	40.40	31.80
Placé de Borbotón	16.40	21.30

716 Séptima carrera.— Premio MESSINA.— 3.a Serie.— 1.200 metros.— $ 6.500, al 1.o

		Gan.	Pl.
707 1.o	MILONGUERA con 50 kilos por Malevaje y Pichanga del Stud Sureño, jinete Hugo Jara	2687	1139
664 2.o	Dardanelo, 56, M. Ocampo ..	3132	1810
707 3.o	Curaco 57, F. Flores	13244	3529
705 4.o	Calladita 51, J. F. Marchant	4414	2037
—	Fersen 57, F. Poblete	370	216
646	Busca Pleito 51, E. Canales ..	4278	1448
667	Hilario 55, V. González	217	104
—	Charlo 54, O. Mayra	9588	1219
705	Plasencia 53, M. Quezada ..	9218	9922
649	Ras Taffari 53, J. Donoso	1702	768
614	Tarmejan 49, L. Araya	188	128
		42236	16130

Ganada por 1|2 cabeza; el 3.o a 2 1|2 cuerpos.
Tiempo: 1.14 1|5.
Preparador: O. Jara.
No corrieron: Manteleta, Amuleto, Jarana, Pilgles, Pitancero y Qué Casualidad.

DIVIDENDOS

		VISA
Ganador de Milonguera ..	$ 66.70	$ 58.10
Placé Milonguera	15.90	12.30
Placé de Dardanelos ...	12.70	11.30
Placé de Curaco	8.50	9.10

717 Octava carrera.— Premio MESSINA.— 1.200 metros.— 2.a Serie.— $ 7.000, al 1.o

		Gan.	Pl.
667 1.o	LOMBIERES con 52 kilos por Nid d'Or y Camberra, del Stud Tarapacá, jinete G. Sepúlveda	6939	2179
656 2.o	Ronda 54, J. González	5584	1678
709 3.o	Alforja 56, M. Quezada	5364	1537
649 4.o	Salto de Agua 49, M. Ocampo	5058	1535
548	Frescura 59, J. S. Olivares ..	186	101
650	Hija Rubia 58 E. Asenjo	1436	621
650	Señor Joaquín 54, J. Herrera	938	311
650	Blas Pascal 53, E. Orellana ..	2269	661
615	Bombón 57, L. Rodríguez	826	35
615	Nocturno 50, V. S. Jara	175	7
650	Esfinge 52, P. Flores	5855	2100
675	Padutina 49, J. F. Marchant ..	3812	1111
687	Rancho Rebelde 49, R. Olguín	1893	81
623	Salacia 46, L. Jara	2904	138
		42734	1442

Ganada por cabeza; el 3.o a 1 cuerpo.
Tiempo: 1.14 1|5.
Preparador: E. Sepúlveda.
No corrieron: Prometeo, Escama.

DIVIDENDOS

		VISA
Ganador de Lombieres ..	$ 36.10	$ 38.[illegible]
Placé de Lombieres	10.20	12.[illegible]
Placé de Ronda	11.80	$ 21.[illegible]
Placé de Alforja	12.40	11.[illegible]

AVISOS ECONOMICOS CLASIFICADOS

DE INTERES PARA UD.

ENTRE MILES, DESTACAMOS ESTAS SEIS OFERTAS DE NUESTROS AVISOS ECONOMICOS CLASIFICADOS

VENDO TELARES A MANO, automáticos, lo mejor. Verlo funcionar: Macul 1679.

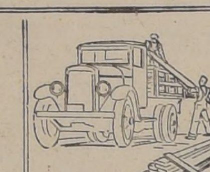

TRANSPORTES DENTRO Y fuera de Santiago. Seriedad, seguridad y garantía. Fono 65337. Alameda 1661.

MODAS Y TRANSFORMACIONES. Precios bajos. Fantasías y sombreros. Avenida España 51.

MUEBLES ESTILOS MODERNOS y precios bajos, solamente en fábrica "AFA". Roberto Espinoza 1284. (Dos cuadras Avda. Matta). Concedemos créditos.

INSTITUTO TECNICO Santo Domingo 1307. Cursos rápidos: comercio, profesiones, dactilografía, 15 días (tacto).

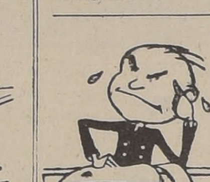

ENFERMOS INCURABLES, fracasos amorosos, malos negocios. Consulten: Mentalista Quiromántica. Pinto 1616.

AVISE UD. EN "LA NACION"

¡¡BAÑOS!!! LA MEDIDA QUE necesite. Tiene "Mérida" Fabricante. Chacabuco 12. 5 Septiembre

ANTIGUA FABRICA "EL PORVENIR", Sazié 2450. Teléfono N.o 63820. Muebles modernos, macizos, dormitorios, comedores, escritorios, halls, etc. Grandes facilidades. $ 100 pie y 20 mensualidades. Especialidad profesorado 2 Septiembre

COMPRE SUS MUEBLES EN Fábrica Imperio. Calidad, Elegancia, Economía. Grandes facilidades. Casa Chilena. Delicias 2887. 2 Septiembre

¡¡POR VIAJE!!! VENDO DORmitorio, comedor confortable moderno. Nataniel 681. 22 agosto

MUEBLERIA "HOLLYWOOD". Bandera 166. Ofrece dormitorios, comedores confortables, etc. Facilidades sin fiador. 26 Agosto

COLCHONES LANA, coties, crin, encontrará en Colchonería Francesa Refacción a domicilio. San Diego 9. Teléfono 86259. 24 Agosto

¡¡OCASION VENDO!! AMOblados dormitorios, comedor y muebles sueltos. Delicias 2456. 22 Agt.

MUCHAS MUEBLERIAS ENcontrará, pero... la San Francisco tiene honradez comercial, más de cincuenta años. San Antonio 62. 26 Ag.

MUEBLES PARA COCINA, construcción sólida, hechuras perfectas. Precios económicos. Fábrica Chacabuco 13. 1.o Spbre.

NADIE PUEDE VENDERLE más barato, lindos amoblados mimbre, colores fantasía, sillas, coches, andadores guaguas, coches cunas, cochecitos, muñecas. San Diego 33. 29 Ag

COCINAS ECONOMICAS CAMbios, arreglos, pídalas a Perich, fabricante. San Alfonso 642. 13 Sep.

MUEBLES TODOS ESTILOS solamente en la Fábrida, San Diego 277 - 281. Teléfono 74895 Condiciones ventajosas. Se reciben muebles en pago. 15 Sep.

¡¡¡COCINAS ECONOMICAS!!! Buenas, bonitas, baratas. Irene Mérida. Fabricante Chacabuco 12. 1.o Spbre.

¡¡¡CALENTADORES!!! GAS, carbón, leña. Construcción sólida, garantida. Fábrica "Mérida", Chacabuco 12. 1.o Spbre.

¡GRAN OPORTUNIdad! Por inaugurar nuestro nuevo y grandioso local, ofrecemos a los precios más bajos de Santiago, el más variado y extenso surtido. Solamente muebles de calidad. Facilidades sin recargo. Mueblería Rosenblatt. Avenida Bernardo O'Higgins 1160. 12 Sep.

¡CREACIONES EXclusivas! Muebles de alta calidad. Especialidad en terciados y enchapados. Fábrica de Muebles Las Delicias. Avenida Bernardo O'Higgins 3035. Visite nuestro establecimiento, el más surtido de Santiago. — Precios bajos. Facilidades (sin recargo). 12 Sep.

COCINA GAS, COCINAS ECOnómicas, vendo pagaderas mensuales. Huérfanos 920; 4.o piso, oficina 409. 20 Agosto

CATRES VENDO. — CUOTAS mensuales, escribir. Casilla 3862 20 Agosto

COMPRO MUEBLES, COCINAS baños, catres, pianos. Teléfono 52291. 1.o Sep.

COMPRO MUEBLES, COCINAS. Teléfono 52557. 1.o Sep.

25.—Modas e interés para el hogar.

MANDE FORRAR SUS BOTONES únicamente en "AUSONIA", Monjitas 792, descuento a talleres. 18 agosto

COMPRO ABRIGOS DE PIELES, usados. Coquimbo 615. Teléfono 50734. Agt. 22

CONTRA NEURALGIAS: ¡Obleas Chinas Li-Wu-Pat! 6 Septiembre

MADAME SARHA, MODISTA competente, ajuares de novia, traje sastre, abrigos y todo lo concerniente al ramo. Precios módicos. San Antonio 57. Teléfono 61520. 23 Agosto

PARA BOTONES FORRADOS, únicamente "AUSONIA", Monjitas 792. Descuentos a talleres. Agosto 1.0

DAMOS CREDITOS TRAJES, abrigos, capas, pieles. Coquimbo 615. Teléfono 50734. 20 Agosto

MODAS Y TRANSFORMACIONES. Precios bajos. Fantasías y Sombreros. Avenida España 51. 7 Septiembre

¡¡¡NOVIAS!!! ARRIENDO PRECIOSOS trajes, velos. Tarapacá 723. 18 Ag

¡¡SEÑORAS!! ¡¡SEÑORITAS!! Arriendo lindos trajes fiesta. — Modernos, largos. Tarapacá 723.

FACILIDADES PAGO, GALVEZ 717. Traje sastre, batas, tapados, capas zorros. 24 agosto

CALZADO DE LUJO HECHO a mano, sobre medidas, para señoritas. San Antonio 130. Agt. 20

HAGO TODA CLASE DE SURcidos invisibles, precios bajos. San Antonio 130. Agt. 20

26.—Mudanzas y transportes.

MUDANZAS Y TRANSPORTES Santiago, Valparaíso, San Antonio, camiones propios, seriedad y responsabilidad. Exposición 230. Teléfono 91646. 4 septiembre

TRANSPORTES DENTRO Y fuera de Santiago. Seriedad, seguridad y garantía. Fono 65337. Alameda 1661. 30 Ag

OFREZCO CAMION DE CUAtro toneladas, nuevo, manejado por su propio dueño. Viajes a provincia A. O. Casilla 81 D. Agt. 20

27.—Negocios e instalaciones, compra y venta.

MAQUINAS HACER CHUPETES helados. Industria lucrativa, ofrezco aquí y provincias. R. Correa, Delicias 1737. 17 Agosto

VENDESE BILLAR DE OCAsión. Santo Domingo 3620 A. 17 Agosto

FUENTES SODA, CAFETEras Express, loncheras bar, baños maría. Doy funcionando aquí y provincias. Facilidades pago. Unica fábrica. R. Correa, Delicias 1737. 17 Agt.

VENDO BODEGA DE MATERIALES de construcción, muy acreditada, capital $ 80,000. A. O. Casilla 81 D. Agt. 20

EMISORAS OTTO BECKER
ONDA LARGA Y CORTA DE 25 METROS
CB 89 C-B 1170

TRANSMITE HOY LAS SIGUIENTES OFERTAS DEL DIARIO "LA NACION"

12.45 A 13 HORAS

COMPRO, PAGANDO COMO NADIE, JOYAS con brillantes, esmeraldas, rubíes, etc. Cualquier cantidad, al contado. Bernardo O'Higgins 851.
COMPRO MAQUINAS COSER, TAMBIEN EMpeñadas, voy domicilio. Lira 933. Teléfono 51370.
¡¡¡COCINAS ECONOMICAS!!! BUENAS, BOnitas, baratas. Irene Mérida. Fabricante: Chacabuco 12.
¡¡¡CALENTADORES!!! GAS, CARBON, LEÑA. Construcción sólida, garantía. Fábrica "Mérida". Chacabuco 12.
DEBILIDAD SEXUAL, EN ALGUNAS FORMAS de impotencia, falta de energía o vigor. Recomiéndase tónico reconstituyente "Tabletas Strong". Solicítelas farmacias. Base: Calcio, fósforo, hierro.
AFECCIONES AL HIGADO, ESTREÑIMIENTO, recomiéndase "Tabletas Jewel". Su fórmula contiene: áloes, jalapa, extracto biliar, boldo, etc. Pídanse en farmacias.
FERIA AUTOMOVILES. ERASMO ESCALA 2105. Fono 94476. Lunes 19, a las 3.30 se rematarán autos y camiones.
GRAN OCASION. VENDO ROMANA FRANCEsa, hasta 3.100 kilos, especial animales; pasto y carro Decauville, molino marca Giro, para harina integral; piedra francesa, 0.40 dtro., radiadores a vapor, ventilador 12", compresoras de aire; transmisiones 45 a 70 m/m., descansos, bolitas y de metal, consolas, cables, rodillos bronce para calandra, llaves, compuerta y válvulas hasta 7" bombas hasta 10",

calderas, winches, brocas de acero para mina, cuñas de acero. Martínez de Rozas 3351.

VENDO TELARES A MANO, AUTOMATICOS, lo mejor. Verlo funcionar; Macul 1679.

HUGO RAU, RELOJERO TECNICO; GALERIA comercial (Banco Chile), precios especiales, deportistas. Agustinas 972. Stand dos.

900, 1.000, 1.200, 1.500, 2.000. CHALETS ÑUñoa. Oficina 24.

22 A 22.15 HORAS

CONTABILIDAD, REDACCION, ARITMETICA, Ortografía; cursos individuales, colectivos, diurnos, nocturnos. Enseñanza garantida, perfecta. Escritura máquina en quince días. Solicite prospectos. Instituto de Contabilidad. Taquigrafía, 2 meses. Profesorado especialista. Fundado 1922. Santo Domingo 1030. Teléfono 69595.
ALMACIGOS DE FLORES Y HORTALIZAS. Despachamos provincias. Semillería Valenzuela. Mercado Central.
PARA ANTIGÜEDADES, OBJETOS DE ARTE, Arturo Prat 6, nuevo local. Se compra, vende de muebles, cuadros, armas, marfiles, santos de madera, joyas y monedas de colección.

¡¡VITA OVO!! ALIMENTO CONCENTRADO para perros, 1.50 kilo. Agrícola. San Diego 179.
CAMBIE SU RADIO VIEJA POR UNA MOdelo 1941, donde Metcalfe y Cía. Ltda. Avenida Bernardo O'Higgins 2548. Pida Ud. una demostración sin compromiso. Teléfono 91889.
BOTELLAS Y SACOS VACIOS, COMPRO cualquier cantidad, pagando los mejores precios. Gay 2728. Teléfono 94201.

EJES PARA TRANSMISION, A PRECIOS MAS bajos en Plaza, ofrece Fundición Grajales. Calle Grajales 2548. Santiago. Teléfono 93417.

ADOBES, REGALO $ 180 MIL. AVENIDA MATta esquina Arturo Prat.
CRIADORAS, INCUBADORAS, COMEDEROS, bebederos, nidales, trampa y brujos. Termostatos; lámparas, etc. Casa Hugo Helle. Huérfanos 1223.
ENSEÑO MANEJO Y MECANICA AUTOMOVILES, profesor autorizado. Almirante Barroso 762.
$ 420. DORMITORIO: OTRO, $ 680; AMOBLAdo comedor, $ 590; hall confortable; máquina Singer; marquesas; salita; ropero; mesa; silla, vendo urgentísimo. Lira 933.

2.000. LUJOSA CASA LADO EJERCITO, VArios dormitorios. Huérfanos 1142. Oficina 24.

19.—Residenciales, hoteles, restaurants

RESIDENCIAL PRESTIGIADA, comidas primera; piezas calle, matrimonio, $ 800, $ 500; caballeros, $ 400, $ 300. Turistas $ 15 diario. Rosas 1251.

HOTEL AITOR, UNICO EN SU género, completamente transformado. Centralísimo, limpio, honorable y el más económico; espléndida comida española. Estado 45. Teléfono 84474. 6 Septiembre

CENTRALISIMO, PIEZAS MAtrimonios o jóvenes. Amunátegui 232. 16 agost.

RESIDENCIAL PRESTIGIADA, comidas primera; piezas calle, matrimonio $ 800, $ 500; caballeros, $ 400, $ 300. Turistas $ 15 diarios. Rosas 1251. 17 Sep.

20.—Materiales de construcción.

PARA FIERRO, SACK Agt. 31

CEMENTO MELON. SACK Agt. 31

FIERRO ACANALADO. GALvanizado. Morandé 817. Agt. 31

ZUNCHOS LISOS, AMPOLLAdos. Sack. Agt. 31

PINTURA PASTA SACK Agt. 31

FIERRO REDONDO, CONStrucción. Sack. Agt. 31

FIERRO GALVANIZADO LISO. San Pablo 1179. Agt. 31

S. SACK. BARRACA fierro, San Pablo 1179 Morandé 817. Precios bajos. Agt. 31

POLVO LADRILLO PARA cancha tenis, ejes de carretas y carretones, zinc, puertas, reja jardín y gallinero. San Diego 1471. Teléfono 51000 23 Agost

MOLDES DE TUBOS, CURVA, pileta, vendo. Avda. Bernardo O'Higgins 1749. 22 Agost.

PINTURA PASTA, SACK. 31 Agost.

LAS PINTURAS EXITOL SON garantía, pintar con ellas, economía, surtido brochas, pinceles Santo Domingo 1037. Lado Cía. Gas. 9 Septiembre

TECHOS: EN FABRICA Canalización encontrará lo que necesita, dimensiones, precios bajos Matucana 551. 6 Sep.

CONTRA RESFRIOS: OBLEAS Chinas Li-Wu-Pat. 6 Septiembre

PAPELES PINTADOS $ 1.20 rollo. Nueva York 29. Sep. 7

¡¡FIERRO, TECHO ACANALADO!!! consulte precios. Barraca Chacabuco 12. 5 septiembre

COMPRO MARMOL PLANchas o pedazos. San Pablo 1143. 25 Agosto

PARA CORTINAS METALIcas. San Diego 1458. 24 agosto

CIELO DE YESO EN PLANchas a $ 5.60 el m.2. Cornizas, Terrir. San Luis de Francia 1650 entre Maule y Ñuble. 30 Ag

ADOBES REGALO $ 180 MIL. Avenida Matta esquina Arturo Prat. 19 Ag

PUERTAS, VENTANAS STANdard. Gran surtido de materiales nuevos, usados, bajos precios. Ofrece, Almacenes moteriales para construcción. Santo Domingo 1135, teléfono 80323. 24 Ag

¡¡¡DEMOLICION!!! ZINC, TEjas, puertas, ventanas, roble y cañerías. Grajales esquina Club Hípico. 22 Ag.

COMPRO MARMOL, PLANchas o pedazos. San Pablo 1143. 28 Sep.

¡DEMOLICION! POR ENTREga del local, vendemos a cualquier precio: puertas, mamparas, ventanas, galerías, tragaluces, tablas piso, cielo, maderas, roble y otros materiales. San Diego 1758. 29 Ag.

¡DEMOLICION! FIERRO REdondo, platino, T. TT., cañerías, rejas, canales, caballetes, maderas, pino, roble, álamo y otros materiales. San Diego 1260. 29 Ag.

PUERTAS, VENTANAS, GAlerías, maderas, demoliciones.— Arturo Prat 227. 29 Ag.

22.—Motores, maquinarias y artículos eléctricos.

VENDO TELARES A MANO, automáticos, lo mejor. Verlo funcionar: Macul 1679.

MAQUINARIAS PARA CURtiembre, en Erasmo Escala 2861. Agt. 22

TORNO, CEPILLADORA, TAladro, prensa, y picadora pasto, esmeril, calderos, transmisiones, descansos, poleas y correas. Ocasión vendo. Phillippi 36. 8 Septiembre

MOTORES ELECTRICOS A precios convenientes; ofrecen Hampel y Kosiel Ltda. Santo Domingo 1031. Casilla 861. 20 Septiembre

EJES PARA TRANSMISION, A precios más bajos en Plaza, ofrece Fundición Grajales. Calle Grajales 2548. Santiago. Teléfono 93417. 27 Agosto

TRILLADORA MODERNA 24. Case Motor acoplado Case, ofrece Chacabuco 63. M 20 agosto

CANERIAS, CORREAS, POleas, Descansos, Ejes, Vigas doble Té, Tubos acero, Cables dem, Materiales diversos. Chacabuco 63. 20 agosto

MOTORES LOCOMOVILES 6, caballos, Tractores, Arados, Rastras, Ensiladoras, Picadoras, Palas, Buey, Destroncadoras Chacabuco 63. 20 agosto

¡IMPRENTA! CUALQUIER MAquinaria encontrarán permanentemente. San Diego 230. Facilidades pago. Agosto 22

PARA MAQUINARIAS Y MAteriales de ocasión para su industria, no olvide esta dirección: E. Escala 2861. Agt. 22

CALDERAS PARA TODAS LAS potencias, garantidas, instaladas o por instalar, encontrará en Erasmo Escala 2861. Agt. 22

TRANSMISIONES, EJES DEScansos, consolas, machones, poleas de acero "American"; correas, uniones, y pasta para correas. Ofrece: Küpfer Hnos S. A. C. Libertad 58. Sept. 16

23.—Máquinas de escribir y coser.

COMPRO MAQUINAS COSER, también empeñadas, voy domicilio. Lira 933, teléfono 51370. 25 Agosto

MAQUINAS "SINGER" ENTREgamos facilidades pago. Mac Iver 162. 23 agosto

MAQUINAS CORNELY, BORdadoras, caladoras. enseñanza gratis. 21 de Mayo 562. Agosto 19

MAQUINAS OVERLOCK, ELAStiquera, Industrial Singer, motor eléctrico, mesa industrial, todo instalado para confección ropas. Vendo ocasión. Vicuña Mackenna 143. 19 Ag

MAQUINAS COSER, VENDO.— Cuotas mensuales. Huérfanos 920; 4.o piso, oficina 409. 20 Agosto

MAQUINAS ESCRIBIR VENDO pagaderas mensuales. Huérfanos 920. 4.o piso, oficina 409. 20 Agosto

24.—Muebles, menajes y artículos sanitarios.

¿NECESITA DINERO URGENTE? Mande a remate o venta, en privado sus muebles, joyas u otros objetos, a la Casa Marticorena. Moneda 856, donde se le anticipará el 50 o|o de su valor. 10 Sept.

CONTRA DOLOR DE MUElas: Obleas Chinas Li-Wu-Pat. 6 Septiembre

¡¡URGENTE!! DORMITORIO comedor, confortable marquesas, varios. Carmen 790. 22 Agosto

MUEBLES ESTILOS MODERnos y precios bajos, sólamente en fábrica "AFA". Roberto Espinoza 1284. (Dos cuadras Avda. Matta). Concedemos créditos. 5 septiembre

BAILES de Salón

CAN YOU SWING? Si no sabe bailar el Swing, apréndalo en privado con una excelente pareja de bailarines y profesores de baile. Abierto hasta las 1 P. M.

21 DE MAYO 585
OFICINA 22

MEMORANDUM DE "LA NACION"

AGOSTO

19

LUNES

SANTOS DE HOY: Luis de Tolosa, Julio y Magno.

SANTOS DE MAÑANA: Bernardo y Samuel.

BOLETIN METEOROLOGICO

INFORMACIONES DE SANTIAGO
TEMPERATURA DEL AIRE (día 18). — Mínima: 5.8° C., a las 8 horas.
Máxima: 12.5° C., a las 16 horas.
HUMEDAD RELATIVA DEL AIRE (día 18). — Máxima: 90 o|o, a las 8 horas.
SOL.—Salida a las 7 horas 17
SOL. — Salida, a las 7 horas 17 minutos. Puesta, a las 18 horas 17 minutos.
LUNA. — Salida a las 20 horas 8 minutos. Puesta, a las 8 horas 31 minutos del día 20.
FASE. — Cuarto menguante el día 25.
BOLETIN DEL TIEMPO (Redactado a las 20 horas del domingo 18 de agosto de 1940).
Hubo lluvias y vientos del Norte desde Traiguén al Sur. Más al Norte continuó bueno con nublados y neblinas locales.
PRONOSTICO. (VALIDO HASTA LAS 20 HORAS DE HOY LUNES 19 DE AGOSTO DE 1940).
Predominará el buen tiempo con

Turno de Boticas

Las siguientes farmacias estarán de turno del 17 al 24 del presente:

Pujol, Pineda y Cía., O'Higgins 2709; Gómez, R. Gómez, Catedral 2201; Andacollo, L. Padilla, Mapocho 2309; Arica, J. Tapia, G. Velásquez 407; Marambio, L. Marambio, J. J. Pérez 4687; Agustinas, Valdebenito y Cía., Agustinas-Riquelme; Germania, B. Reccius, Ahumada 199; Cabezas, J. Cabezas, Esmeralda 837; Jofré, Jofré y Cía., 10 de Julio 199; Chilena, J. Brizuela, Molina 609; Central, L. Sepúlveda, G. Avenida 6321; Nacional, A. Carrasco, Av. Portugal 1397; Argentina, S. Kirberg, San Diego 1501; Miraflores, R. Castillo, B. O'Higgins 596; San Miguel, B. de Canefrú, San Miguel-Santa Rosa; La Nación, R. de la Vega, Simón Bolívar 298; Bentjerotd, E. Bentjerotd, B. O'Higgins 2812; Cruz Blanca, P. Vuskovic, Av. Ossa 53, Los Guindos; Maruri, A. Maruri, Av. Diego Santa María 1975; Oehrens, A. Oehrens, Av. Independencia 3129; El Faro, Mesa y Cía., Av. Irarrázaval 2906; Ghiglino, Arriagada y Cía., Av. Providencia 1366; Jiménez, J. Jiménez, Av. Providencia 2136; Manuel Andrade, M. Andrade, Av. Hipódromo Chile 1398; Modelo, C. Waisman, Av. Recoleta 2106; Palma, Lillo y Cía., Pío Nono 101; Venus, A. Palacio, Santos Dumott 589; Los Carmelitos, Barrera y Cía., Av. Independencia 121; Colón, R. Villalobos, Colón 1680; Salvador, F. Zúñiga, Av. Fco. Bilbao 581; Ñuñoa, F. Batalle, Av. Irarrázaval 1286.

LLAMADOS DE URGENCIA

Asistencia Pública San Francisco 80 teléfono 69191; Posta N.o 2 de la Asistencia Pública Maule esquina de Chiloé, teléfono 85498; Posta N.o 3 de la Asistencia, Chacabuco esquina de Compañía, teléfono 83838; Asistencia Pública de Ñuñoa Villaseca esquina de Irarrázaval N.o 1017, teléfono 61542; Asistencia Pública de Providencia, Manuel Montt 808, teléfono 89953; Prefectura de Carabineros, Moneda esquina de Morandé, teléfono 60151; Bombas 61171; Prefect. de Investigaciones.

nubosidades desde Ñuble al Norte. Un nuevo mal tiempo comienza a manifestarse por la región Sur.
ARICA A COQUIMBO. — Nublados parciales. Neblinas. Vientos del Suroeste.
ACONCAGUA A MAULE.—Variable, Neblinas o lloviznas locales.
CORDILLERA (CENTRAL). — Nublado.
ÑUBLE A CHILOE. — Variable

DEFUNCIONES

Luisa Garcés Zañartu, 70 años; José García Muñoz, no se indica; Teodoro Elsaca Labsen, no se indica; Blanca Alarcón Rojas, no se indica; Néstor Parga Squella, 54; Erasmo Valladares Carrillo, no se indica; Elsa Pinto Castañeda, 33; Sergio Morini Silva, no se indica; Mercedes Campoverde A., no se indica; Rosa Salazar Sáez, 60; Alberto Ortega Ortega, 24; José Pérez, no se indica; Lucrecia Bahamondes Castillo, no se indica; Teresa Mancheño Valdés, 78; José Estrada Verdugo, 80; Pedro Abascal Basauri, 50; Juan A. Pizarro Ferrada, no se indica; Mercedes Sotelo Olmo, no se indica; Patricio Sanbueza González, no se indica; Carmen Pezoa Salinas, no se indica; Alfonso Figueroa Cepeda, no se indica; Filomena Cisternas, 68; Samuel Palma Arenas, 60; Elisa Serey Sánchez, 90; Eusebia Muñoz González, 70; Carmen Quintrin Arito, no se indica; Jorge Díaz Tamayo, no se indica; Olimpia Arenas, 34; José Loyola Orellana, no se indica; Luis Maturana Olmedo, no se indica; Lucrecia Orellana Orellana, no se indica; Marta González Acevedo, no se indica; Manuel Muñoz Romero, no se indica; Graciela Mallea Salazar, no se indica; María Lizama Guerra, 30; Rubén Monsalve Andrade, no se indica; Segundo Quinteros Santander, no se indica; José Ignacio Norambuena Labra, no se indica; José Agustín Sánchez Serey, 19; Manuel Carvallo Ovalle, 46; Carlos Flores Flores, no se indica; Manuel Pinto González, no se indica; Salvador Silva Henríquez, no se indica; Manuel Muñoz Silva, no se indica; Luis Sarchietti Francesconi, no se indica; y 13 menores de un año.

Lluvias y vientos del Norte en la parte Sur.
GUAFO A EVANGELISTAS (Costa). — Mal tiempo y lluvia. Vientos fuertes del Noroeste.

PERSPECTIVAS PARA LAS PROXIMAS 48 HORAS
Lluvias y vientos del Norte desde Talcahuano al Sur.
MINISTERIO DE DEF. NACIONAL. Oficina Meteorológica de Chile.

BIBLIOTECAS Y MUSEOS

BIBLIOTECA NACIONAL — Avenida O'Higgins entre Mac Iver y Miraflores Funciona de 9.30 a 12.30 horas y de 14.30 a 20.20 horas.

SOCIEDAD DE FOMENTO FABRIL — Biblioteca Industrial.— Moneda 159 diariamente de 9.30 a 12 y de 14.30 a 18.30 horas menos los sábados en la tarde y festivos.

SOCIEDAD NACIONAL DE MINERIA.—Abierta al público de 9 a 12.30 y de 14.30 a 20.30 horas en Moneda 759.

MUSEO DE HISTORIA NATURAL. — Quinta Normal de Agricultura abierto todos los días de 9.30 a 12 horas. y de 14.30 a 18 horas.

NACIONAL DE BELLAS ARTES — Palacio de Bellas Artes Parque Forestal abierto todos los días de 9.30 a 12 horas y de 14.30 a 17 horas.

HISTORICO NACIONAL — Moneda 620 abierto todos los días a las 18 horas. Las Secciones de Historia Civil y Militar han sido trasladadas a Miraflores 50.

28.—Objetos y animales perdidos.

HABIENDOSE EXTRAVIADO título N.o 1190, por 1,000 acciones "Sociedad El Carrascal", de Jorge Zajer, queda nulo por haberse dado el aviso correspondiente. 21 Agt.

HABIENDOSE EXTRAVIADO la póliza N.o 10.677, de la Mutualidad de Carabineros, a nombre de Rodolfo Moreno González queda nula. 21 Agosto

30.—Préstamos, acciones y bonos.

¿NECESITA DINERO URGENTE? Mande a remate o venta, en privado sus muebles, joyas u otros objetos, a la Casa Marticorena. Moneda 856, donde se le anticipará el 50 o|o de su valor. 10 Sept.

CARLOS OSSANDON, BANDEra 168. Tramita préstamos hipotecarios, en las mejores condiciones. 31 Agosto

PROPIETARIOS, DINERO LISto Hipotecas, Primeras, Segundas. Oficina, Del Río. Bandera 552. Agt. 19

PAPELES PINTADOS SALDOS LIQUIDA NUEVA YORK 29.
Agosta 31

DINERO PARA HIPOTECAS. desde $ 10.000, ofrece constantemente. Capitalistas encontrarán magníficas inversiones al mejor interés. Oficina Propiedades Jorge Cristi Salamanca. Morandé 291.

PROPIETARIOS, PARA VENder, permutar, hipotecar, arrendar y asegurar contra incendio propiedades, negocios y especies. Oficina Del Río. Bandera 552. Teléfono 69693. Agente autorizado de la Compañía de Seguros, La Francesa. Agt. 19

31.—Productos medicinales.

DEBILIDAD SEXUAL, EN ALgunas formas de impotencia, falta de energía o vigor. Recomiéndase tónico reconstituyente "Tabletas Strong". Solicítelas farmacias. Base: Calcio, fósforo, hierro. 28 Agosto

GONORREA, BLENORRAGIA, afecciones vejiga. Sellos "Wonder" Keller" son un desinfectante de las vías urinarias, por su fórmula precisa y su acción balsámica. Base: Sándalo, Anhidrometilencitrato de Hexametilentetramina. Solicítelos en farmacias. 28 Agosto

AFECCIONES AL HIGADO, ESTREÑIMIENTO, recomiéndase "Tabletas Jewel". Su fórmula contiene: áloes, jalapa, extracto biliar, boldo, etc. Pídanse en farmacias. 28 Agosto

FARMACIA "LA NACION" SImón Bolívar 298. Plaza Manuel Rodríguez. Laboratorio, recetas y análisis. Precios bajísimos. Teléfono 86075 26 Agost

ETER SULFURICO, $ 25 LItro, s|c, vendemos. Independencia 121. 19 Agost.

ARTICULOS FARMACIA, DROguería, compro ocasión. Droguista. Correo 9. 19 Agost.

32.—Propiedades compran.

COMPRO CASA-QUINTA, CERca góndolas, facilidades máximas pago. "Tapitex". Casilla 13-D. 21 Ag.

CONTRA GRIPPE, OBLEAS Chinas Li-Wu-Pat. 6 Septiembre

COMPRAMOS PROPIEDADES, Caja Propietarios. Santo Domingo 1249. 17 Feb.-1941

260.000 LYON, CERCA BILBAO amplia residencia esquina, 4 dormitorios, recibos, garage, 46x48 metros. Aravena.

$ 500.000, MAS O MENOS, AL contado compro buena y cómoda casa central, se prefiere con renta. Tratar calle Burdeos 1191, entrando por Gálvez, teléfono 87201. 20 Agosto

COMPRO CASAS CHICAS Y grandes, siendo precio comercial, negocios rápidos. Del Río Bandera 552. Agt. 19

TRABAJE EN AGRICULTURA, y ganará dinero, seis meses hará 5 veces su inversión; Ud. maneja sus intereses, lo invito a sembrar parte sin helada, terrenos migajón, parte regado, resto semirregado, frente Santiago y mar; maíz, frejoles, cebada, arvejas, maravillas, lentejas, garbanzos, porotos, linaza, y otros productos; no necesita animales, máquinas ni enseres, facilidades misma chacra, dispongo 5, 10, 15, 20, 30, 50, 60 hectáreas diferentes suelos, clases y clima. Ocurra pronto, acéptase sembradores desde 10 mil capital. Aravena. Huérfanos 1350. Agt. 19

2.000.000 PROPIEDAD CENtral, esquina, 15 departamentos modernos, todo confort. Aravena. Huérfanos 1350.

700.000 PARQUE FORESTAL, espléndida residencia, 8 dormitorios, elegantes recibos, jardín, garage. 250.000 Deuda. Aravena.

190.000 SAN DIEGO, LOCAL, 2 casas. Rentan 19.500. Aravena.

190.000 INMEDIATO PLAZA Ñuñoa, Chalet sólido, 4 dormitorios, escritorios, dependencias, 1.000 metros. Aravena.

150.000 SANTA VICTORIA, 2 casas, 6 piezas, dependencias, toilette. Aravena.

150.000 PROXIMO PLAZA BAquedano, 6 dormitorios, recibos, garage. Aravena.

150.000 SEMINARIO, BOUNgalow esquina, jardín, 3 dormitorios, garage. Aravena.

140.000 REGINA PACIS, BOUNgalow moderno, 3 dormitorios, garage. Aravena.

120.000 ROMAN DIAZ, CERCA Providencia, Chalet sólido, ocho piezas, dependencias. Aravena.

115.000 CERCA DIAGONAL Ñuñoa, Boungalow recien terminado, 2 dormitorios, baño, 11x40. Aravena.

110.000 SAN ISIDRO, MODERna, 3 dormitorios, dependencias. Aravena.

100.000 LO VIAL, CHALET REcien terminado, 3 dormitorios. Aravena.

100.000 CERCA DIEZ DE JUlio, Santa Rosa, casa moderna, 5 piezas, jardín, terraza. Aravena.

40 METROS, BOLIVAR (Ñuñoa, espléndido sitio 16x30 metros. Aravena.

60.000 LADO LIRA, ANTES Diez de Julio, ladrillos, 5 piezas. Aravena.

38.000 TRES CUADRAS MAcul, casa esquina, 4 piezas, 35x21. 15.000 contado. Aravena. Huérfanos 1350. Agt. 20

33.—Propiedades venden.

$ 105,000 Vendo sitio, Población Teatro Oriente, a 18 metros Providencia. Del Río. Bandera 552. Agt. 19

280.000 AMUNATEGUI, 4 CAsas, 50x31 metros. Aravena.

TRES HECTAREAS SAN FRANcisco Las Condes. Vendo Renta Teléfono 87144. 25 Agosto

VENDEMOS PROPIEDADES.— Caja Propietarios. Santo Domingo 1249. 17 Feb. 1941

VENDEMOS FUNDOS. CAJA Propietarios. Santo Domingo 1249 17 Feb. 1941

REPARAMOS PROPIEDADES Caja Propietarios. Santo Domingo 1249. 17 Feb. 1941

52.500 CALLE CREDITO, SEIS piezas, patio, dependencias. Teléfono 86924. 18 Agosto

$ 260.000, PROPIEDAD DE renta, véndese sin intermediario. Recoleta cerca Academia Humanidades. Fono 67024. 19 Agost.

$ 38,000 VENDO CASA COMERcial, calle Mapocho próxima, Maturana 8x18. Renta mensual $ 450. Del Río. Bandera 552. Agt. 19

GRAN PAPELERIA CENTRAL
MATIAS COUSIÑO 119
Frente Casa Muzard

Llegó un lindo surtido de Papeles Importados a precios de verdadera realización. Floreados, dos, Ponceados, dibujos modernos y lisos imitación pintura, lavables.

Agt. 23

LA NACION

Santiago de Chile, lunes 19 de agosto de 1940.

Presidente del Consejo
HORACIO HEVIA
Director
CARLOS PRENDEZ SALDIAS
Gerente
ELEODORO ENRIQUE GUZMAN

POR LA TRANQUILIDAD SOCIAL

El Ministro del Interior ha impartido instrucciones terminantes al Cuerpo de Carabineros con el fin de que se reprima, enérgicamente, toda acción ilegal que tienda a perturbar el orden y el trabajo en las actividades productoras, especialmente en las de la industria agrícola.

Esta iniciativa del Gobierno debe reputarse como digna de general aprobación, ya que en los momentos que vive el país, como consecuencia de los trastornos económicos derivados de la guerra europea, se impone un ritmo extraordinario de trabajo, sólidamente asentado, que permita a nuestra producción encarar con buen éxito las nuevas necesidades nacionales.

S. E. el Presidente de la República hacía, hace poco, un llamado a todos los círculos sociales del país, incitándolos a una organización adecuada de nuestras fuentes productoras, y señalaba en ese documento el imperativo de unirse en un impulso común de adecuada defensa, so pena de perecer en el desconcierto y la anarquía. Y aun sin tomar en cuenta los caracteres excepcionales de la hora que conmueve hoy al mundo, precisa considerar que toda colectividad en la que se permiten factores artificiales de agitación social, pronto pierde su orden interno, sus facultades de ascenso económico y hasta las bases mismas de su régimen político y social.

Entre nosotros, hoy menos que nunca puede abrirse paso una obra disociadora, como la que señala expresamente el Ministro del Interior, al referirse en su circular a "las actividades de aquellos agitadores profesionales que provocan artificialmente problemas de carácter social en nuestros campos y centros industriales, incitando a los campesinos y obreros a iniciar movimientos ilegales en contra de los propietarios".

Y decimos que hoy menos que nunca puede resultar permisible semejante tarea anárquica, porque existe un Gobierno extraído de la más honda raigambre popular, el que favorece, dentro de la ley, las aspiraciones de legítimo bienestar de la masa obrera y ha orientado su labor hacia el mejoramiento sistemático de las condiciones de vida de la masa asalariada.

Si algo puede perturbar y hasta detener esta acción del Gobierno, es una carrera loca hacia la indisciplina y el desorden, porque de las tentativas de introducir la violencia abajo, emanan, casi siempre, las tiranías de arriba.

Se encuentran en plena aplicación nuestras leyes sociales; se ha consagrado el derecho de sindicalización en todas las actividades industriales; y, por lo que respecta a los trabajadores de los campos, el Gobierno auspicia, también, su ingreso a sindicatos apropiados, cuya organización no resulte incompatible con las necesidades especiales de la industria agrícola. Una iniciativa del Ministro de Agricultura consulta, asimismo, un plan para concertar todos los intereses en la empresa de proporcionar al obrero de los campos y a su familia alimentación adecuada a su desgaste por el trabajo.

Por consiguiente, se camina, evolutivamente y en orden, hacia un estado social de mayor justicia. Tal marcha no conviene a algunos elementos que esperan de la demolición colectiva su propio negocio. Y contra ellos debe enderezarse una mano firme que los encuadre dentro de las normas legales y de las conveniencias comunes, tal como lo ordena ahora el Ministro del Interior al Cuerpo de Carabineros.

El tránsito y la autoridad

La atención pública sigue concentrada en el difícil problema de la movilización, y el reciente acuerdo del señor Alcalde, que ha venido a alterar los recorridos habituales de todos los vehículos en las calles centrales, ha sido comentado en pro o en contra, según sean los beneficios que reporta al interés general o los perjuicios que irroga el interés privado.

Pero los comentarios hechos alrededor de este asunto no pasan de referirse sino a uno solo de sus aspectos, el de más volumen, tal vez, y el que tiene una más larga y difícil solución, dadas las características de inevitable cumplimiento que ésta debe producir entre los intereses siempre opuestos, de las empresas de transporte y el beneficio público.

Se olvida que el problema del tránsito no es tanto un problema de movilización como un problema de autoridad. Pueden señalarse a todos los vehículos de Santiago las vías más apropiadas para impedir la congestión y para quitar el aspecto de tumulto trágico a las calles más transitadas de la capital: logrará reglamentarse el número exacto de pasajeros que pueden caber en un tranvía o en un microbús, como es posible dictar ordenanzas y reglamentación de previsión que limiten la velocidad de los vehículos a un número determinado de kilómetros en ciertos puntos señalados, y hasta sería posible que llegara a alcanzarse un día la dictación de una ley especial que viniera a dar unidad a todas las múltiples y encontradas disposiciones que han regido hasta hoy un sistema de movilización que está desarticulado en toda la República.

¿Qué se ganaría con ello, a lograr de la más sabia legislación, si no existe ningún respeto por cumplirla y, por el contrario, se hace mofa de ella ante los propios ojos de la autoridad? No son leyes, ni rescriptos, ni prohibiciones lo que falta, sino un sentido más disciplinado del cumplimiento estricto del deber que a cada cual corresponde y una fiscalización más constante y efectiva de parte del poder policial. Tenemos, tal vez, exceso de disposiciones reglamentarias, pero muy poco celo para hacerlas cumplir. Así podemos ver que, a pesar de estar limitada la velocidad de los vehículos, algunos conductores hacen de las calzadas verdaderas pistas de carrera, a vista y paciencia de los vigilantes públicos, que los contemplan pasar con la más supina indiferencia. A esto se deben, principalmente, los repetidos accidentes fatales de que da cuenta la prensa día a día, los atropellos y la muerte de tantos transeúntes confiados.

El papel de la policía es, en este caso, de esencial importancia. Ella debe reprimir con mano enérgica la menor de las transgresiones que se cometa en la vía pública, y debe velar con inusitado celo para que se cumpla estrictamente hasta la más insignificante de las disposiciones del tránsito. Sólo así podríamos ver disminuir el pavoroso índice de accidentes que nos coloca, para afrenta nuestra, en una estadística superior a la de Estados Unidos.

El problema de la movilización es, pues, más que nada, un problema de autoridad, y ésta debe tomar en él el papel que indudablemente le corresponde. Su falta de energía para reprimir y castigar las contravenciones sólo servirá para que vaya en constante aumento la mortandad que los imprudentes o malvados ocasionan cada día.

DE HAYA DE LA TORRE

¿Y cuando las "Quintas Columnas" son los mismos Gobiernos?

El Presidente Roosevelt ha iniciado una vasta y resonante campaña contra las "quintas columnas", que tanto en los Estados Unidos del norte como en Indo América están desarrollando intensa actividad.

"Quintas Columnas" es el nombre moderno de la traición organizada que, como traición, siempre ha existido. Por eso no es el Caballo de Troya su verdadero símbolo y precedente histórico. Mejor incide en Judas que fué el auténtico iniciador de la "quinta columna" en las filas del cristianismo; y aquí, en nuestro continente, el indio renegado Felipillo— que sirvió a Francisco Pizarro de guía y de agente en su empresa de capturar al Inca Atahualpa y vencer su poderoso imperio—fué el precursor de las "quintas columnas" al servicio de los enemigos de la libertad de nuestros pueblos.

Ahora que los imperialismos totalitarios han hecho de España la "quinta columna madre" en Indo América, en nombre del "hispanoamericanismo", voceador del resurgimiento del imperio español en este continente, hay que distinguir y clasificar las diversas cooperaciones de felipillos que aquí actúan.

Dejemos de lado a los alemanes, e italianos, y japoneses que hacen su campaña sin mayores obstáculos y tratan de hacernos entrar en su totalitaria red imperial. Si ellos solos fueran los que actúan como "quintas columnas", su acción carecería de mayor importancia y sería fácil, quizá, neutralizarlos. Pero lo que da trascendencia y peligro a las organizaciones de la traición al servicio de los enemigos de nuestra libertad, son los felipillos. Los que, como Judas, besan, con gesto filial, a la patria y están conspirando contra ella.

Así, no son las más peligrosas "quintas columnas" aquellas que actúan bajo o al amparo de legaciones, consulados y oficinas comerciales de los países totalitarios. Las "quintas columnas" devienen, realmente, peligrosas cuando la traición organizada de cada país se pone a su servicio, ya sea desde la política partidaria de la reacción o, lo que es más grave, desde el Gobierno mismo.

Y desde el Gobierno mismo se sirve de "quinta columna", desde el momento en que se adoptan los métodos totalitarios y se les pone en auge. Un régimen que desconoce las libertades democráticas, que establece un sistema anticonstitucional de autoritarismo y de conculcación de las normas jurídicas del país que gobierna, es la mejor y más activa y eficaz "quinta columna" que la penetración del totalitarismo imperialista pueda desear.

Y contra esta clase de "quintas columnas" nada ha dicho el Presidente Roosevelt.

Es más, contra esas "quintas columnas" gubernamentales, la Conferencia de La Habana ha mantenido un discretísimo y sospechoso silencio. Con un agregado que ha hecho sonreír a muchos millones de indoamericanos preocupados de su común destino, cuando anunció la prensa continental que la proposición contra las "quintas columnas" y sus actividades en nuestros Estados, había sido presentada por la delegación del Brasil.

Fué entonces que surgió esta interrogante, como corolario de aquella incompleta moción: **¿Y cuándo las "quintas columnas" son los gobiernos mismos?**

La proposición del Brasil ante la Conferencia de La Habana no había contemplado el caso. Suponía que todos los gobiernos de ambas Américas son puritanamente democráticos, austeramente constitucionales, celosamente respetuosos de las libertades ciudadanas... No admite imaginar, siquiera, que en estos países del Nuevo Mundo existan gobernantes que destierren y apresen, persigan y fusilen a sus opositores, que clausuren diarios, que asalten y cierren locales políticos, que mantengan verdaderos campos de concentración de tipo totalitario y que favorezcan la acción de las colonias militarmente organizadas de los países fascistas. La proposición del Brasil, sólo considera la posibilidad de que, desde abajo, actúen las "quintas columnas" contra los gobiernos actuales.

Y la campaña del Presidente Roosevelt adolece del mismo carácter unilateral. El gobernante norteamericano está seguro de que él y su régimen constituyen la antítesis de todo totalitarismo, pero olvida que él y su régimen no son el único tipo de gobierno de este hemisferio. Su campaña contra las "quintas columnas" va a encontrar, pues, en ellas mismas, un fuerte y efectivo neutralizador: En todos los casos en que los gobiernos indoamericanos son las verdaderas "quintas columnas".

Y estos casos—examínelo el lector— no son raros. Son harto frecuentes. Por más que los felipillos que sirven al totalitarismo y lo practican desde el Gobierno tengan por consigna lanzar loas estruendosas a la Democracia y confesarse rooseveltianos férvidos.

Y así se escribe la historia y así se conspira contra nuestra libertad.

H. de la T.

Lima, agosto de 1940.

El pájaro azul

Hay una lección eterna en el símbolo que el poeta Maeterlink desarrolló en su poema dramático "EL PAJARO AZUL", que ha sido nuevamente transcrito a la pantalla en una película de innegable valor artístico. Este símbolo representa la perenne inquietud humana de buscar la felicidad lejos del sitio en el que verdaderamente se halla. Pero también, forzando la filosofía del hecho, el símbolo prolonga o bifurca, diremos mejor, su sentido profundo. Y es que para comprender la verdadera felicidad o para alcanzarla, es preciso antes sufrir y sacrificarse.

La atmósfera espiritual que rodea, en general, las obras del poeta belga, es aquí más honda en su significación alegórica. Para dar realidad comprensible a los hechos que encadenan o trastornan la vida de dos seres, el poeta se ha valido de dos niños. Las hadas y los genios del mal cruzan el ámbito del escenario. Los bosques se transforman en seres vivientes, los muertos vuelven a la vida por un momento, y los animales dejan sus formas corrientes y toman las de seres humanos. Y así los dos niños van sufriendo el terror, el miedo, la angustia. Peregrinan tras la felicidad, que es el pájaro azul; lo buscan por inspiración de un Hada en el pasado y en el porvenir, sin encontrarlo, y experimentan contrariedades y amarguras innumerables. También llegan a los palacios de los ricos, pero nada existe ahí parecido a la felicidad. El pájaro no bate sus alas ni canta en esas salas frías y decoradas.

¿Dónde encontrarlo? ¿En qué rincón del mundo tiene su nido y bajo qué cielo echa al aire el canto maravillado de su garganta? Esto es lo que los niños buscan afanosos sin encontrar. Vencidos al fin por la fatiga y el desengaño, retornan a la casa de la cual salieron llenos de ilusiones. No están derrotados sino cansados. En sus almas nuevas, en sus corazones puros —y esta es la gran lección— no tiene cabida el frío y lamentable desencanto que arruina y entorpece la vida.

El hogar los recibe, aunque parezca en el sueño, con todas las cosas familiares en su mismo y amoroso sitio. Nunca sintieron alegría mayor que llegar a la casa después de tantos penosos contratiempos. El gato está allí como siempre, el perro gruñe de felicidad al verlos y hasta el pequeño pájaro, el pájaro que ellos abandonaron por correr tras otro más bello y que habían cazado en un bosque cercano, el pájaro gris, se ha vuelto ahora azul y balancea su cuerpo detrás de los barrotes de la jaula.

La lección del símbolo maeterliniano se ofrece límpida y fuerte, en este cuento de hadas, que la película desenvuelve con el máximum de fidelidad. Hay quienes salen a buscar por el mundo la felicidad. Al regresar cubiertos con la escarcha fría de los desengaños, la encuentran esperándolos en los sitios mismos que abandonaron, sin un estremecimiento. Esta película, cuya visión privada vimos hace poco, no es sólo para los niños, sino para los hombres que penan en un mundo de egoísmos y desalientos.

D. M.

CELEBRACION DEL ANIVERSARIO DE LA BIBLIOTECA NACIONAL

El sábado último se verificó en el Hotel Trapiche de Peñaflor, el almuerzo de camaradería con que el personal de la Biblioteca Nacional celebró el 127.o aniversario de su fundación. Esta manifestación se efectuó en medio de un ambiente de franca cordialidad en el que alternaron los funcionarios superiores de aquel establecimiento con el personal subalterno, dando así un tono muy simpático a la manifestación. El almuerzo se sirvió en los amplios corredores del Hotel, que, como se sabe, está situado en medio de uno de los más hermosos parques de la región.

Durante el almuerzo se leyeron conceptuosas cartas de adhesión del Ministro de Educación y del Rector de la Universidad.

A esta manifestación concurrieron el personal de la Biblioteca Nacional de Santiago, personal de los Museos de Historia Natural, los directores de los Museos de Concepción y Talca y muchas personas invitadas especialmente por la Dirección General.

Ampliación del servicio militar

Convencido el Presidente de la República de los beneficios de todo orden que pueden obtenerse de una cooperación ciudadana, a la que concurran todos los elementos jóvenes y sanos del país, ha resuelto dar a nuestra conscripción militar una estructura nueva, más amplia y más de acuerdo con el espíritu que deben tener las fuerzas armadas en una democracia como la que el actual Gobierno desea consolidar.

Para llegar a esta finalidad, el Excmo. señor Aguirre Cerda ha pensado que la escuela en que deben comenzar a formarse las futuras generaciones es el cuartel, el hogar común en donde no existen divisiones de clases, en el que la uniformidad del traje y de la disciplina une a los hombres y hace desaparecer prejuicios torpemente arraigados en la vida civil.

Conforme a sus propósitos, el servicio militar se ampliará en tres meses, y el contingente anual será de 15,000 conscriptos, en lugar de diez mil.

El servicio de conscripción no se limitará, como sucede hoy día, a la enseñanza exclusivamente militar, sino que el plazo en que se la amplíe servirá para que los reclutas se dediquen a labores que beneficien a la colectividad, como trazado de caminos, construcción de puentes, reforestación, reparación de edificios públicos, y, en general, toda clase de obras que los capaciten más tarde para un aprovechamiento de sus facultades.

El concepto de la nación en armas debe apreciarse en la forma en que lo da a entender en este proyecto el Primer Mandatario, o sea, como una poderosa organización de trabajo, en la que todo concurra a hacer más fuerte la capacidad defensiva de la nación. Nadie tendrá privilegios especiales para sustraerse a esta labor común. Todo individuo estará obligado, salvo que se encuentre completamente imposibilitado para cualquiera actividad, a empuñar la pala o el arado, a tostarse con el sol en las siembras campesinas y a contribuir con su esfuerzo al hermoseamiento urbano.

Esta obra el Presidente de la República la estima necesaria, no sólo desde el punto de vista del bienestar colectivo, sino como una iniciación indispensable para vigorizar físicamente a la juventud que acude anualmente a los cuarteles. Una labor de esta naturaleza, dice el Excmo. señor Aguirre, en la nota que ha enviado al Ministro de Defensa, fortificará física y moralmente al conscripto para el servicio militar mismo, mediante la atención de su salud, e inculcándole hábitos de higiene, disciplina y comprensión de sus deberes cívicos.

Entre los beneficios más sobresalientes que se obtendrán con esta nueva modalidad de la conscripción, el Presidente señala la necesidad de hacer comprender, prácticamente, al ciudadano que todo individuo debe considerar un honor el poder sacrificarse por el bienestar común, y el de borrar de la mente de nuestra juventud el errado concepto de que el trabajo manual tiene caracteres de inferioridad.

El proyecto a que nos referimos, es, por lo tanto, no sólo de una finalidad esencialmente práctica, destinada a hacer más eficiente las labores del servicio militar obligatorio, sino que representa una obra eminentemente educativa, pues tiende a borrar las barreras sociales que todavía dividen a los hombres, y los coloca en condiciones de conocerse en forma más íntima, a apreciar las virtudes que hay entre ciudadanos que, a pesar de vivir en un mismo suelo no han tenido oportunidad de tener una recíproca convivencia espiritual.

La disposición que excluye las exenciones legales para los primeros tres meses de la conscripción, es la base fundamental de este obligado acercamiento de las clases sociales, que con tanta razón se persigue. Hoy día, con la facilidad que tienen los estudiantes para hacer cursos rápidos de verano, los hijos de familias acomodadas raras veces se unen con los obreros durante los períodos de conscripción, y, aunque sea doloroso confesarlo, a pesar de que no medie esta circunstancia, sólo excepcionalmente las clases altas conviven con los trabajadores manuales durante el servicio militar. Los certificados por causa de imposibilidad física han llegado a ser tan comunes para eximir de la conscripción a la juventud, que, por lo general, sólo aquel que no tiene relaciones sociales de ninguna especie es el que está obligado al cumplimiento de este deber cívico.

De ahí que la idea del Excmo. señor Aguirre Cerda, constituya una beneficiosa innovación, cuyos óptimos resultados no tardarán en palparse y en constituir la base más racional y más adecuada para el logro de los propósitos de la actual administración.

Empleo del cheque bancario

El uso excesivamente restringido que tiene entre nosotros el cheque bancario, origina daños de suma consideración a nuestra economía. Según las estadísticas del Banco Central, y que fueron recientemente expuestas en una conferencia dada en el Rotary Club de Valparaíso, sobre un circulante de $ 1,150,000,000, hay $ 800,000,000, en poder del público, de modo que sólo quedan $ 337,000,000 como encaje bancario destinado a préstamos y demás franquicias que conceden las instituciones de crédito a sus clientes, y que son, al mismo tiempo, los valores sobre los cuales los Bancos obtienen rentabilidad, aparte de sus inversiones en bienes inmuebles.

Es sabido que en Chile la cuenta bancaria se ha considerado siempre como signo de prosperidad individual, y esta absurda apreciación no sólo obedece a errados conceptos financieros, sino también a causas derivadas de la costumbre.

Nuestra tradición sobre la materia es genuinamente española, y todos sabemos que en la Madre Patria, desde las épocas más remotas, siempre ha habido en todos los hogares un sitio oculto para poner a buen recaudo los doblones, los escudos y las pesetas. Y si ampliamos un poco más la investigación, veremos que este hábito es propio de casi todos los países latinos.

En Francia, en donde la vida financiera es más activa, hace apenas tres o cuatro años que las autoridades, alarmadas por la escasa circulación de la moneda, colocaron en todos los sitios públicos grandes letreros en que se decía: "No economice Ud. Haga circular el franco, pues sólo así contribuirá en forma efectiva a la prosperidad de su país".

Y este ahorro excesivo, que se hizo palpable con la disminución del turismo, ha sido proverbial en las familias francesas, en donde cada casa es una pequeña alcancía.

Esto, como lo dijimos, se refiere al origen tradicional del ahorro hecho en los hogares, y no en instituciones de crédito, lo que tiene tal vez su raíz en la frecuencia con que los bancos particulares se declaraban en quiebra.

En nuestro país, según lo anotó con razón el conferenciante a que nos referimos, además de esta herencia existen otros factores que provienen de la ley y de la reglamentación bancarias, las cuales, si se modificaran, aumentarían el empleo del cheque como instrumento de pago.

Una de ellas es el peso tributario que gravita sobre cada papel de giro, que ha subido en pocos años de 5 a 36 centavos.

En grandes sumas, este impuesto es insignificante, pero cuando se giran cheques por valor de 20 o 30 pesos, el gravamen resulta desproporcionado.

Hay otro factor de importancia que retrae al público, quizá con más fuerza que el anterior, al empleo de los cheques, y es el aumento progresivo de la cuota inicial que exigen los Bancos para abrir cuentas. Hace quince años se iniciaba una cuenta corriente con dos mil pesos y hoy día en algunas instituciones no puede hacerse con menos de diez mil.

Estas circunstancias nos han conducido a la anomalía de que un 70 o|o del circulante esté en poder del público, proporción que consideramos exagerada, y posiblemente superior a la mayoría de las naciones con una ordenada organización bancaria.

Finalmente, la razón que estimamos como de mayor gravedad para la restricción del uso de los cheques, es lo difícil que resulta en la práctica perseguir la responsabilidad del que gira sin tener fondos. Una legislación punitiva, drástica y expedita, que pudiera sancionar en un pequeño plazo al que defrauda girando cheques en descubierto, evitaría la desconfianza que se advierte en todas partes contra este sistema de pago. Unicamente así nos ahorraríamos la vergüenza nacional de leer en la mayoría de los establecimientos comerciales, el rótulo bochornoso de: "No se admiten ni se cambian cheques".

Síntesis de la Semana Económica y Financiera

ECONOMIA NACIONAL

El Ministerio de Agricultura ha enviado a la Corporación de Fomento un oficio en el que propone algunas ideas para la solución del problema creado con el excedente de producción de manzanas. De él consideramos fundamental lo referente a la industrialización de los productos derivados, a modo de solución permanente.

Las medidas tomadas para hacer frente a la crisis minera del norte, han dado un inmediato y positivo resultado. En la provincia de Atacama, especialmente en la zona de Domeyko, ha aumentado la compra de minerales de oro y plata durante los últimos quince días, en un 50 por ciento.

A la nota de nuestra crónica pasada, relativa a la reunión de la Corporación de Fomento, hemos de añadir hoy el acuerdo de otorgar $ 1.000,000 para construír y reparar numerosos caminos mineros en Copiapó.

CHILE EN EL MUNDO

La Cámara de Diputados ha discutido y aprobado el Protocolo Adicional del Tratado Comercial con Argentina. El análisis de los posibles beneficios futuros es complejo y no cabe dentro de nuestra crónica. No obstante, creemos útil señalar que, en lo referente a las industrias gráficas, sólo atañen los beneficios concedidos a la República vecina en las revistas de modas. En general, el Protocolo beneficia a la economía de las dos Repúblicas.

Continúa discutiéndose en los Estados Unidos la concesión de empréstitos a las Repúblicas iberoamericanas y de otras formas de ayuda en su industrialización. El objeto esencial de esta política, según los expertos norteamericanos, es el de disminuír la dependencia de las importaciones europeas. En este sentido, se indica que las industrias estimuladas serán, principalmente, las de cuchillería, cristalería, textiles y cemento.

El Embajador de Chile en Argentina ha hecho, desde Buenos Aires, unas declaraciones interesantes sobre el Protocolo a que hicimos referencia anteriormente. De ellas destaca la paradoja incomprensible de que el comercio chileno-argentino haya disminuído con la guerra. El señor Ríos Gallardo considera que la aprobación del Protocolo Adicional, basado en el tratamiento de "nación más favorecida", ha de mejorar estas relaciones comerciales en beneficio de ambos países.

El pasado martes quedó constituída la sección chilena del Comité Panamericano de Comercio, radicado éste en los Estados Unidos. Tiene por objeto aplicar los principios del Panamericanismo en la orientación y ayuda a las instituciones privadas del continente.

Las relaciones comerciales chileno-brasileñas entran en un período de actividad. Hora es ya de realizar los estudios propugnados por el Embajador del Brasil y el Canciller para reunir los antecedentes que permitan sentar las bases de un intercambio más sólido. En reiteradas ocasiones hemos señalado el interés que para ambos países ofrecer la planificación e intercambio de dos economías que, parcialmente, se complementan.

SINTESIS DE EUROPA

La prensa francesa, indiscutiblemente dirigida, reconoce la escasez de la actual cosecha de trigo en Francia. Se achaca ésta a las malas condiciones climatológicas y al abandono de los campos. Si tenemos en cuenta que Francia es uno de los países productores de trigo de Europa, llegaremos a la conclusión de que el próximo invierno se presenta lleno de dificultades en los abastecimientos.

En Suiza escasea el carbón. Según informaciones oficiales, los consumidores están recibiendo el 25 por ciento de las remesas normales.

Las gestiones prolijas realizadas en el curso de la semana para aminorar los efectos del bloqueo continental no han dado, hasta ahora, resultado. Alemania, según informan los cables, ha minado las aguas inglesas. Presumimos que todos los países europeos van a sufrir los efectos de una restricción forzada, que cada vez toma caracteres más trágicos.

NOTA DE LA SEMANA

El mentís más rotundo a la política de desprestigio de la obra gubernativa, emprendida por determinados sectores, se halla simbolizado en los datos recogidos recientemente por el Departamento de Industrias Fabriles del Ministerio de Fomento. En lo que va de año se han informado favorablemente 91 solicitudes de industrias nuevas en el país, con una inversión total de $ 39.100,000. Además de ello se ha informado a la Superintendencia de Sociedades Anónimas sobre 16 proyectos, con la suma total de $ 37.200,000, lo que, adicionado a la cifra anterior, nos arroja la no despreciable de $ 76.300,000.

Lo fundamental de esta vasta obra embrendida, es que muchas de estas nuevas industrias elaboran productos que antes procedían del extranjero, como mantequilla vegetal, colorantes, aceites esenciales, etc.

LEY ORGANICA DE TRIBUNALES

Los señores Luis Varas Gómez, profesor de Derecho Procesal, y Víctor García Garzena, ayudante del mismo ramo en la Universidad Católica, han publicado una nueva edición de nuestra antigua Ley Orgánica de Tribunales, que desde 1875 hasta hoy ha sufrido tantas derogaciones, modificaciones y complementos que resultaba una obra de romanos saber cuál era a la fecha el texto vigente.

El código más fundamental, puesto que fija la organización y atribuciones de los tribunales, era un verdadero laberinto para todo el mundo.

Los señores Varas y García han necesitado de 444 notas marginales, para dar a nuestra Ley Orgánica su moderna fisonomía. Y no ha sido empresa fácil. La comisión de la Universidad de Chile, integrada por todos los profesores y ayudantes en la Cátedra de Derecho Procesal, no pudieron emprender esta tarea, porque se habría postergado por lo menos en un año más la publicación de los otros códigos que ya estaban en punto de ser impresos.

Los señores Varas y García han dado feliz término a tan laboriosa empresa, y es por ello que los jueces, alumnos, abogados y profesores sabrán apreciar en todo su valor este esfuerzo que merece una pública consideración, porque significa una labor de bien público, realizada sin pretensiones y por el placer y cariño que los profesores sienten por sus cátedras.

Vayan, pues, nuestras felicitaciones más cordiales por esta publicación, prestigiada con un prólogo de un maestro del Derecho Procesal y Ministro de la Excma. Corte Suprema: don Humberto Trucco.

MANUEL URRUTIA SALAS.

VOCES DE LA CALLE

LAS FERIAS LIBRES

Los chacareros de la provincia no están contentos con las Ferias Libres. Así lo acaban de manifestar al señor Alcalde de la comuna. Tampoco lo están los comerciantes de Ferias y Mercados, es decir, los comerciantes de Ferias que no son "libres" y que pertenecen a un orden genérico diverso a las que hacen alarde de libertad. El señor Alcalde, que ha demostrado ser hombre sordo a las conveniencias particulares, pero que sabe oír, en cambio, el clamor de los infortunados consumidores, expresó a la comisión que fué a exponerle su disconformidad, que él estaba muy contento con los organismos que chacareros y comerciantes repudiaban.

Se ha dicho que los chacareros y comerciantes no concurren a las Ferias Libres, y que los intermediarios son los únicos que saben aprovecharse de las garantías que ofrece el Municipio para que los vendedores puedan vender, en forma más o menos humana, las hortalizas y los demás artículos caseros de primera necesidad.

¿Qué ocurre, entonces, con las Ferias Libres? ¿Sirven o no sirven para abaratar los productos de la tierra? ¿Se beneficia el pueblo con ellas o no se beneficia? Lo substancial es que rindan el provecho para que fueron creadas, no para unos, sino para todos. Las chacras no están tan lejos, ni los chacareros tan ausentes de una dolorosa realidad, para que los repollos, los zapallos, las lechugas y los rabanitos tengan que hacer sinuosas trayectorias para llegar al puchero de los que apenas ganan su precario sustento.

Si se arguye que los intermediarios sorprenden y arrebatan los productos chacareros por el camino, nada más fácil que esquivarlos y hacerse como que no se les ve. Más que un asunto de comercio, viene a ser este un sencillo problema de óptica. Las "cachaderas" de los productores de hortalizas no van a ser tan pequeñas que no adivinen dónde está su conveniencia. La cuestión estriba en que esta conveniencia sea, también, y, principalmente, la de la colectividad.

Nos congratulamos de que al señor Alcalde le gusten las Ferias Libres. Por algo se sabe que es tan amigo de la libertad, sobre todo cuando ésta ampara la libertad de nutrirse.—B.

Conn aspira a un match con Louis

Su próximo combate con Bob Pastor

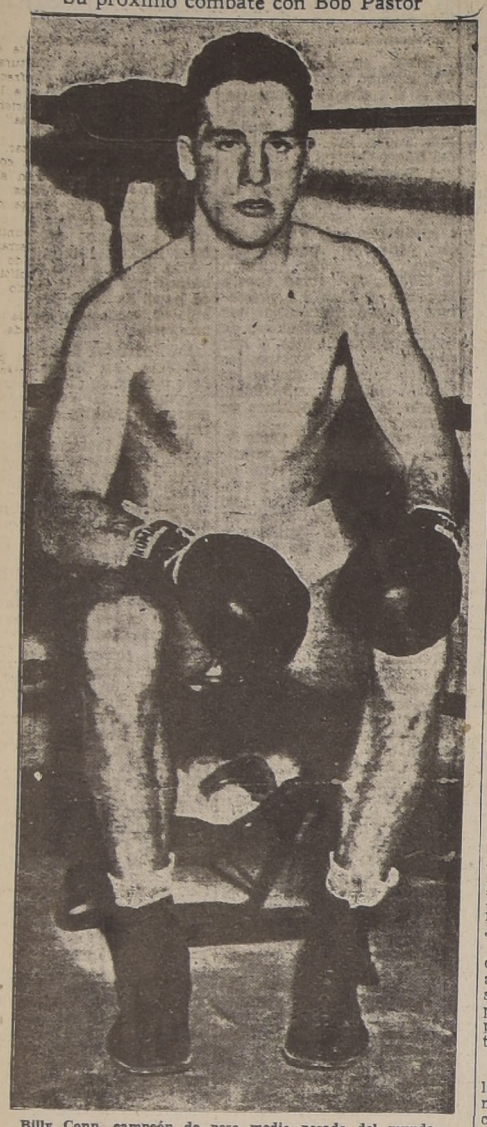

Billy Conn, campeón de peso medio pesado del mundo.

En el mes de septiembre se efectuará en New York, en el Madison Square Garden el combate entre los peso pesado Billy Conn y Bob Pastor. Este encuentro ha despertado enorme interés entre la afición norteamericana, pues se trata de una competencia entre dos hombres que aspiran a batirse con Joe Louis por el campeonato del mundo.

En la noche de esta pelea actuará en el semifondo Antonio Fernández contra Ferraro, boxeador norteamericano de grandes méritos.

Billy Conn ha hecho declaraciones a los periodistas manifestando que se encuentra en excelentes condiciones para este match y que tiene la seguridad de ganar el derecho para actuar frente a Joe Louis.

Yo tengo condiciones, ha dicho Conn, para enfrentar a Louis, pues soy joven, poseo el arte de la defensa y pego con la suficiente fuerza para hacer pasar un mal rato al campeón del mundo.

Conn, está considerado por la crítica norteamericana como el hombre de mejores condiciones que figura en este momento para actuar contra cualquiera de los peso pesado de actualidad. Hay que hacer notar que Conn es el campeón del mundo de peso medio pesado y que su match con Pastor será el primero que sostendrá con un peso pesado.

Los diez mejores hombres de la categoría en que actuará Fernandito en Estados Unidos

El chileno peleará por segunda vez en Nueva York, el 6 del próximo mes

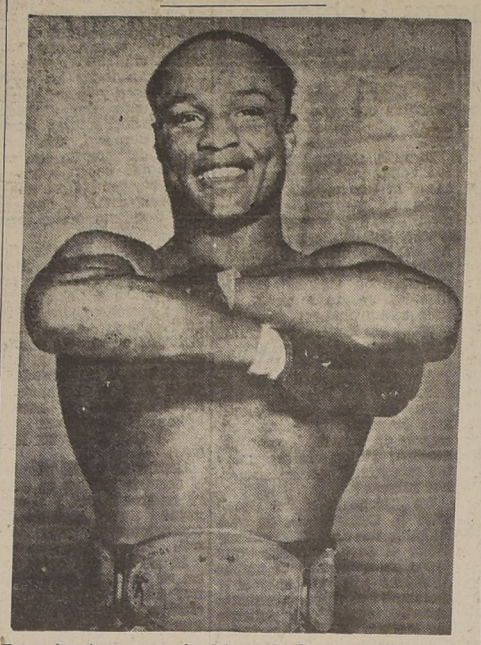

Henry Armstrong, campeón del mundo de peso medio mediano, con quien Fernandito aspira pelear.

Fernandito deberá sostener el próximo día 6 de septiembre su segundo combate en los Estados Unidos; actuará en el semifondo de la pelea entre Bob Pastor y Billy Conn.

Para el chileno se le presenta difícil su carrera en los Estados Unidos, pues hay en su categoría hombres de gran valer. Después del campeón, que es Henry Armstrong, el Ranking norteamericano de la revista The Ring, señala 10 muchachos de condiciones extraordinarias. Estos boxeadores que han adquirido enorme experiencia en los rings de los Estados Unidos, están en condiciones de hacer frente al chileno y hacerle difícil su llegada hasta Armstrong.

Son los diez boxeadores, los siguientes púgiles: Cocoa Kid, Milt Arom, Holman Williams, Yzzy Jannazzon Charles Burley, Fritzie Zivic, Phil Furr, Maxie Berger, Mike Kaplan y Jack Larrimore.

Como puede verse, la tarea para el chileno es pesada y si logra vencer a cualquiera de estos muchachos que figuran en el Ranking, habrá ganado el derecho para el gran combate con Armstrong.

DOS AÑOS DE SUSPENSION LES HAN SIDO APLICADOS

NOMINA DE LOS AFICIONADOS QUE HAN SIDO CASTIGADOS POR LA ASOC. DE BOX

Como se dió aviso oportunamente, la Asociación de Box de Santiago acordó imponer dos años de suspensión a todo aficionado que no se presentara al Campeonato de Veteranos sin causa justificada.

En el transcurso de la primera serie, han caído en esta sanción los siguientes aficionados:

Carlos Hernández, Colo-Colo; Luis Pérez, C. Atlético; Zacarías Guzmán, Green Cross; Gabriel Pérez, Providencia; Rubén Jaques, Universo; Luis Montero, Colo-Colo; Carlos Orellana, R. Franco; Lorenzo Collao, Providencia; Alberto Azola. Vega-Mapocho; Luis Vega, Colo-Colo; Luis Roldán, Cía. de Gas; Róbinson Orellana, G. Gross; Raúl Pérez, Providencia; Julio Hormazábal, Providencia; Juan Larenas, Famae; Luis Benítez, Badminton; Luis Cepeda, Colo-Colo; Luis Lorca, Universo; Bernabé Henríquez, Badminton; Luis Manríquez, Green Cross.

LOS MATCHESMACKER ESTAN CITADOS PARA HOY

La Asociación de Box de Santiago nos pide citar para hoy, a las 19.30 horas, a todos los match-macker de los clubes de box de Santiago, con el fin de dejar confeccionado el programa que se efectuara el jueves 29 del presente mes, en el ring del Teatro Caupolicán en honor y beneficio del Círculo de Cronistas Deportivos.

Se encarece especialmente la asistencia de los matchmackers de los clubes Ferroviario y Guillermo Arroyo.

EL VENCEDOR DE LILLO

Desde hace algún tiempo a esta parte, viene actuando con éxito Carlos Valdovinos, mucha cho de condiciones extraordinarias, tanto por su excelente físico como por su gran agresividad.

Valdovinos obtuvo la semana pasada una interesante victoria por puntos sobre Carlos Lillo el ex campeón amateur de peso liviano, que hizo su debut de profesional en este combate.

El triunfo de Valdovinos es muy significativo, pues su contendor es un muchacho de relevantes cualidades.

Valdovinos se destacó en su match con el Cacharro Moreno, pelea que, a pesar de haber perdido, demostró en ella ser un muchacho entusiasta para el ataque y de gran resistencia para absorber el castigo.

Ahora Valdovinos, se encuentra bajo la dirección de Héctor Rodríguez, quien se muestra optimista de su nuevo pupilo.

El próximo contendor de Valdovinos será Héctor Wilkinson.

Rodríguez espera enfrentar a su pupilo, en caso de vencer a Wilkinson, con Hbto. Wilson, el campeon de peso pluma de Valparaíso.

Una victoria sorpresiva de Ara

Una caída del argentino Rodríguez en el octavo round, en la que logró incorporarse rápidamente.

Hace algunos días, se efectuó en el ring del Luna Park de Buenos Aires, un encuentro entre los boxeadores, Ignacio Ara español, y el argentino Raúl Rodríguez, ex campeón sudamericano del peso medio mediano. Esta pelea logró despertar enorme entusiasmo, pues se trata de la primera pelea de importancia del boxeador argentino en su categoría de profesional. Correspondió el triunfo al boxeador español.

Para nosotros el resultado de este encuentro fué una sorpresa, pués habíamos visto al español Ara en su match con Aguilar en condiciones físicas muy malas y nos dió la impresión que ya había terminado su brillante carrera.

"El Gráfico" de Buenos Aires, hace el siguiente comentario del combate:

"Indiscutible, concluyente, el triunfo de Ara no admite reparos y, en cambio, debemos celebrar que nos haya brindado nuevamente el espectáculo de sus admirables condiciones de boxeador completo.

Pero si no se discute la victoria del español, pueden hallarse atenuantes o justificativos para la performance del vencido. En primer término, la lesión sufrida en el ojo derecho en la iniciación del combate y que lo obligó a hacer casi toda la pelea con evidente desventaja. El mismo Rodríguez me aseguró que no lo veía a su adversario, que tiraba los golpes sin precisión y que estuvo con ánimo de abandonar, pero no lo hizo por consideración a quienes confiaban en él. Todos nos dimos cuenta de esa situación, en efecto, y sólo puede servir para elogiar al cordobés, pues aparte de que animó el espectáculo realizó una plausible demostración de valentía, arrostrando su inferioridad sin amilanarse. El otro factor que debe tomarse en cuenta es el de la notable diferencia de peso — más de cuatro kilos, — tanto más considerable cuando el de mayor peso es el pegador.

Cuando se pierde con tales atenuantes y cuando el vencedor es nada menos que Ignacio Ara, la derrota no debe constituir un motivo de amargura, sino que pueden sacarse de ella enseñanzas muy útiles. Así lo espero de Raúl Rodríguez, porque además de buen boxeador es inteligente. Tranquilo, sin la carga inútil del título de invicto, está en condiciones de reanudar el tejido de la tela de araña".

RIVERA REASUMIO LA PRESIDENCIA DE LA FEDERACION DE BOX

Con motivo de la enfermedad que aqueja a don Eduardo Pérez Calderón, desde hace quince días, el señor Alejandro Rivera reasumió la presidencia de la Federación de Box de Chile, entidad que le había concedido un permiso de tres meses, por enfermedad.

Actualmente el señor Rivera está abocado al conocimiento de varios asuntos de interés del box nacional, especialmente el amateur, debido a las actividades que ya en breve iniciará la Federación de Box de Chile, con motivo del Campeonato Nacional de Aficionados que debe iniciarse el 20 de octubre próximo.

Festival del Círculo de Cronistas será un éxito

Actuarán los mejores pugilistas aficionados de Santiago.— En honor del Uruguay

Hay interés en los círculos del box amateurs por el festival que se realizará el jueves 29 del mes en curso en el ring del teatro Caupolicán, organizado por la Asociación de Box de Santiago, y dedicado al Círculo de Cronistas Deportivos, en honor del Uruguay, con motivo de su aniversario patrio.

ALGUNOS ENCUENTROS

Entre los numerosos encuentros que se realizarán ese día, figuran los de Juan Sánchez con Luis Martell, una revancha muy esperada por los aficionados; Fernando López con Oscar Linares, por el Campeonato de Santiago de peso mosca; la revancha del valdiviano Arnoldo Moreira con el campeón de novicios de peso pluma, Mario Torres, etc., además de otros matches en que deberán intervenir Guillermo López y, posiblemente, un match de El Chueco Díaz, campeón de Chile con Steves, el gran peso mediomediano del Guillermo Arroyo, cuya brillante actuación con motivo de la visita de los mexicanos, aún se recuerda.

Habrá, también, un match a la americana, entre El Tani y Joaquín Torregrosa, match que será una verdadera revancha del que sostuvieron en el mismo rings, hace poco más de un año y cuyos cinco rounds el público los recuerda como los más sensacionales de los realizados en los últimos tiempos en nuestros rings.

Los inscritos en el Campto. de Santiago

En años anteriores estábamos acostumbrados a que gran parte de los aficionados inscritos, no se presentaran a cumplir su compromiso deportivo y siempre hemos censurado esta actitud anti deportista, de ciertos elementos que se inscriben sólo con un propósito condenable e inexplicable.

En el desarrollo de la primera serie del campeonato del presente año, esta falta de seriedad de los aficionados, ha adquirido caracteres alarmantes, tanto que en reuniones de diecisés peleas, se han realizado dos o tres, y las restantes han sido por la segunda serie o simplemente, preliminares entre aquellos inscritos que se presentan y no tienen contendores.

¿Qué palabras podrían emplearse para condenar esta actitud de los aficionados?

En realidad no se nos ocurre. La falta que cometen estos aficionados, parece obedecer a principios que fueran en contra del deporte y la disciplina y es de imaginarse que son inspiradas por alguien que tuviera el propósito de hacer burla de los dirigentes y del público.

La Asociación de Box ha resuelto castigar a estos malos deportistas, si es que merecen este último calificativo, con dos años de suspensión. Muy atinada la medida, pero de poco valor si se considera la falta de esos aficionados.

Sus nombres deben ser publicados en forma extensa y que sepa el público, sus amigos, y aún sus parientes, quiénes son esos elementos despreciables por su comportamiento; por su absoluta falta de honradez deportiva y de hombría de bien.

Que se les señale con el dedo; que se mantenga en todos los locales de los clubes, listas que sean vistas con facilidad por el público y, si es posible, al iniciarse un espectáculo en cada local, se lea esa lista y se dé a conocer las razones, con el fin de que así, por vergüenza no aparezcan más en un ring.

Es lo menos que se puede hacer con quien confunde el deporte con una obra de especulación personal.

Y aquéllos que han cumplido con disciplina, dando pruebas de caballerosidad y hombría, que descalifiquen a los malos deportistas y no acepten jamás cruzar sus guantes con quien se coloca en el terreno de la indignidad deportiva.

En resumen, que sean en definitiva, eliminados del deporte, porque, como la gangrena termina por contagiar con su comportamiento, corrompiendo cuando de bueno y noble tiene aún nuestro deporte amateur.

RABBIT PUNCH

Green Cross y Colo Colo enfrentarán al Badminton

Para el miércoles próximo tiene programado el Badminton, en su local de la Av. Portugal casi esq. de Av. Matta, un festival de importancia.

El Colo Colo y Green Cross formarán un cuadro combinado para hacer frente a los elementos del Badminton, adquiriendo así la reunión, un marcado interés deportivo.

Del Colo Colo actuarán, Mario Prado, René Carranza, Pedro Flores, Humberto Altamirano, Luis Campos y por el Green Cross Jorge Cisternas, José Becerra, Manuel Gutiérrez, que sostendrá una sensacional revancha con Víctor Martínez del Badminton.

Además, por esta última institución, es muy posible que actúen entre otros Guillermo López, Neftalí de la Hoz, Fernando Vicuña, Nicolás Córdova, Francisco Fuentes, etc.

En forma fácil, Andrés Segovia ganó a Opazo

Resultado de las peleas efectuadas antenoche en el México

El sábado se llevó a efecto, en el ring del México B. C., la velada boxeril que había sido dedicada a los socios de la colectividad. En el festival participaron destacados elementos de los clubes, además la Asociación de Box de Santiago, que, uniéndose a las festividades de aniversario, cedió dos peleas por el campeonato de Santiago, cuyos resultados los damos más abajo:

Pedro Rojas, del Puccio, ganó por K. O. a Antonio Castillo, del Colo-Colo.

Juan Espínola, del México, venció por K. O. a Mario Guerrero, del A. Godoy.

Isidoro Puebla, del Puccio, empató con Miguel Vejar, del México.

Enrique Villarroel, del Puccio, venció por puntos a Jorge Flores, del San Eugenio.

Enrique Pérez, del México, ganó por puntos a Luis González, del San Eugenio.

Humberto Altamirano, del Colo-Colo, ganó por K. O. a Pedro Martell, del Puccio.

Raúl Pérez, del México, venció por puntos a Gaspar Herrera, del A. Godoy.

Jacinto Vallejos, del México, y Sergio Reyes, del P. Muñoz, empataron.

Segundo Aránguiz, del México, empató con Ignacio Zúñiga, del Tranviario.

Salomón Medel, del México, y Manuel Araya, del Tranviario, empataron.

POR EL CAMPEONATO.

Categoría liviano: Hernán Sánchez, del Rafael Franco, y Marcos Bustamante, del Green Cross. Venció por K. O. T. al tercer round Sánchez, después de una interesante pelea en que el vencedor demostró encontrarse en muy buenas condiciones.

Categoría mediolliviano: Andrés Segovia, del México, con Eduardo Opazo, del Ferroviario; este último reemplazó a Luis Rodríguez, del Providencia, que no se presentó. El combate agradó a la numerosa concurrencia por la valentía para combatir de los rivales. Venció con facilidad Segovia.

Espinoza desea la revancha con Aro el día 29

Ayer recibimos la visita de Emilio Espinoza, conocido púgil amateur de la categoría pesado, quien nos manifestó que Luis Aro le había aceptado el desafío que no hace mucho le lanzara por intermedio de estas mismas columnas.

Nos agregó Espinoza que le agradaría poder enfrentar a Aro el día 29 del presente mes, en el festival boxeril que, en honor de la prensa, se llevará a cabo en el Estadio Caupolicán.

Campeonato de box de la 2.a División Militar

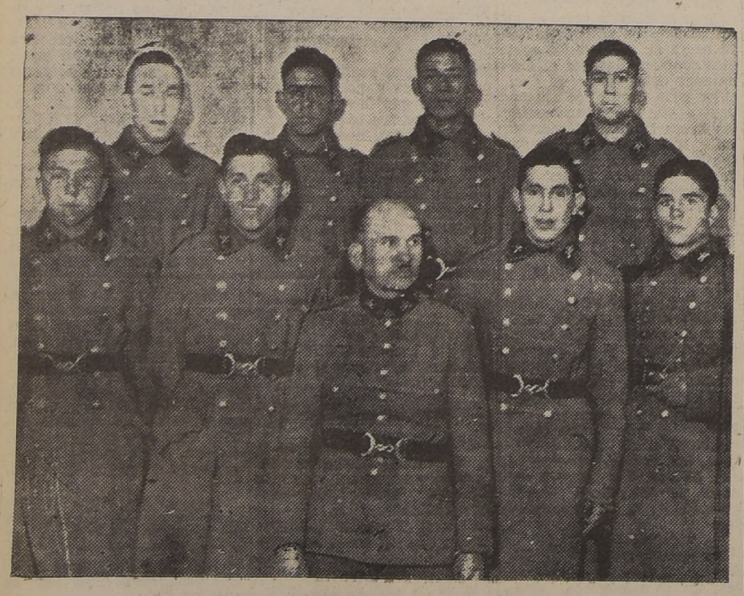

Equipo de boxeadores del Regimiento Tacna.

Los ocho campeones del Regimiento Tacna que representarán a su Regimiento en el próximo torneo de la 2.a División Militar, competencia que se realizará en los primeros días del próximo mes.

El boxeo ha despertado enorme entusiasmo entre los soldados de nuestros regimientos, y según nos han informado los entrenadores que trabajan diariamente en la preparación de los campeones, éstos se encuentran en excelentes condiciones, lo que hace esperar que la competencia militar tenga un brillante desarrollo.

ECONOMICOS CLASIFICADOS

34.—Propuestas públicas y particulares.

OFICINA INGENIERO DE LA Provincia de Santiago. —Pídense propuestas públicas para la construcción de la variante del camino de El Salto a el Bosque, Santiago, Comuna de Conchalí, las que se abrirán el 26 de agosto, a las 16 horas. Bases y demás antecedentes, consultar diariamente, de 3 a 5, en secretaría. Alonso Ovalle N.o 1556. — Santiago. — El Ingeniero de la provincia. G.

PROPIETARIOS, ANTICIPO dinero para instalaciones de alcantarillado, agua, gas, planos y presupuestos por el Contratista autorizado de la Oficina. Hago reparaciones, valorizando las propiedades, regularizando rentas de arrendamiento. Oficina Del Río. Bandera 552. Agt. 18

35.—Radios e instrumentos de música.

RADIO AMPLIFICADOR MIcrófono cristal parlantes. Lirios 384. (Compañía-Teatinos). 24 Agosto

CONVERTIDOR CONTINUA A alterna con filtro. Lirios 384. 24 Agosto

CASA ELBO, ANTIGUA FIRma Alemana, fundada Antofagasta 1905. Gran variedad pianos, facilidades. Rosas 1225. Teléfono 61754. Compro pianos contado, tasación equitativa. 9 Septiembre

RADIOS MODELO 1941, $ 80 pie, $ 65 mensuales, importadas, garantidas. San Diego 233. 8 Septiembre

¡¡¡CASA MORSE!!! SAN DIEgo 247. Teléfono 61313. La única que repara su Radio por un precio más bajo. 24 Agosto

COMPOSTURAS RADIOS, GAantidas, vista cliente técnico mericano. Fono 69489. Catedral 1264. 30 Ag.

REPUESTOS Y ACCESORIOS para radio, cómprelos en Centro Electric, Morandé 281. 17 Agosto.

ADQUIERA DE OPORtunidad pianos y autopianos, de las mejores marcas, en la Sección Ventas de la Caja de Crédito Popular. Chacabuco esq. Romero. 18 agost.

REPARACIONES RADIOS, GArantidas, voy domicilio. Teléfono 48092, atención rápida. 27 Agosto

LIQUIDAMOS VICTROLAS ORtofónica Victor. San Diego 844. 21 Agosto

CAMBIE SU RADIO VIEJA por una modelo 1941, donde Metcalfe y Cía. Ltda., Avenida Bernardo O'Higgins 2548. Pida Ud. una demostración sin compromiso. Teléfono 91889. 3 Sept.

¡¡¡NO COMPRE JUGUETES!!! Pruebe, Radio "Phillips", desde $ 100 mensuales, únicamente en Ahumada esquina Delicias. Set. 2

REPARACIONES RADIOS, Garantidas, voy a domicilio. Teléfono 48092, atención rápida. 27 Agost.

RADIOS GENERAL ELECTRIC vende "Radio Electrón". San Diego 718. Teléfono 67948. Reparaciones de Radios de todas marcas. 30 Sep.

37.—Notificaciones y citaciones

ASOCIACION DEL CANAL Maipú. — De conformidad a los Estatutos, cítase a junta general ordinaria de accionistas para hoy miércoles 31 del presente, a las 18 horas, en el local de la Asociación, Teatinos N.o 349, of. 3. — El Directorio. 31 Jul.

38.—Sastrerías e indumentaria.

SASTRERIA "LA ELEGANCIA" ternos, abrigos, facilidades pago San Pablo 2585. 8 Sept.

VISTA EN SASTRERIA "ARgentina". San Pablo 1279. Fono 69093. Grandes facilidades Casimires última novedad. 6 Septiembre

SATRERIA DRINBERG SAN Antonio 470. Entrega ternos, sobre medida, recibo hechuras finas, concedemos créditos. 6 Septiembre

SASTRERIA RHODE. TERNOS de medida. Las mejores hechuras. Bascuñán 76. Teléfono 95125. 22 agosto

¡¡¡SASTRERIA LERNER!!!.— Corte al gusto más exigente. Grandes facilidades. San Diego 214. 4 septiembre

SASTRERIA "EL CREDITO Nuevo", entrega ternos y abrigos con grnades facilidades de pago. San Pablo 2675. 31 Agosto

$ 350, TRAJE FORRADO EN seda, Guendelman, sastre. San Diego 850, lado Teatro Caupolicán. 24 Agosto

¡¡¡CORBATAS!!! — COMPRA directamente. Fábrica, San Diego 916. — Regalamos corbata romprando tres. 23 Sep.

¡¡¡NOVIOS!!! ARRIENDO CHAquets, fraes, smoking. Tarapacá 723.

CASIMIRES NACIONALES desde $ 25 metro; importados $ 55. Depósito directo de fábricas. Casa Salazar, Avenida Bernardo O'Higgins 2783 (Alameda). ¡¡Precios excepcionales durante este mes!!. 21 Agosto

SASTRERIA SALAZAR: CABAlleros, niños. Extenso surtido, corte elegante, precios incompetibles. ¡Visítela! Avenida Bernardo O'Higgins 2783 (Alameda). ¡¡Precios excepcionales durante este mes!!. 21 Agosto

39.—Talleres y composturas.

PARA GRABADOS y ESTAMpados en metales únicamente: "Casa Leiva", San Diego 165. 21 Agosto.

MAESTRO MARCOS ESPEcialidad calzado ortopédico.— Esmeralda 834. Fono 68666. 6 septiembre

PARA REPARACIONES DE plaquees plateados y niquelados. Vicuña Mackenna 60. Teléfono 87553. Sep. 2

40.—Judiciales.

AMPLIACION INVENTARIO solemne.— El 21 del presente a las 16 horas, practicaré en mi oficina, Bandera 341, secretaría del Tercer Juzgado Civil de Mayor Cuantía, ampliación de inventario solemne de los bienes del interdicto don Jorge Rojas Alvarez.— El secretario. 19 Agst.

PARTICION DE BIENES DE D. Julio Vicuña Subercaseaux. Por decreto del partidor don Antonio Varas Muñoz, ordenóse ampliar inventario solemne fijándose el 20 del presente a las 16 horas en Oficina del actuario. Secretaria del 4.o Juzgado Civil. Emilio Puyó. Agosto 1940. 20 Agosto

POR AUTO PRIMER JUZGAdo Civil, fecha nueve de agosto, se modificó auto 12 junio presente año, en sentido que la posesión efectiva de la herencia intestada de don Anselmo Oto Vila, se concede únicamente a don José Oto Vila y a doña Iris Salvo Corominas de Oto, sin perjuicio de los derechos de ésta última, como cónyuge sobreviviente, eliminándose a Teresa, Pedro, Adelaida, Adela y Concepción Oto Vila, representada por su hija María Carín Oto, por no haber acreditado su parentezco. 19 Agost.

ANTE PRIMER JUZGADO MAyor Cuantía de Santiago, el 20 de agosto, se llevará a efecto el remate de los sitios N.os 171, 172 y mitad del 180, de la Población Chorrillos. Mínimum: $ 8,666.83. Boleta 10%. Juicio. Perpetua Arraño con Antonio Cornejo. — El Secretario. 20 Ag.

REMATE. — MARTILLERO Enrique González E., rematará 22 del presente, 10.30 horas, Moneda 1316, 3,500 acciones de la Compañía Minera El Candeal. Juicio Figueroa con Palacios; 2.o Juzgado Civil. — El Secretario. 20 Ag.

REMATE. — MARTILLERO Enrique González E., rematará 22 del presente, 10.30 horas, Moneda 1316, muebles dormitorio, cuadros. Juicio Caja Nacional de Ahorros con E. Echeverría; Primer Juzgado Menor Cuantía. — El Secretario. 20 Ag.

REMATE. — MARTILLERO Enrique González E., rematará 22 del presente, 10.30 horas, Moneda 1316, muebles embargados. Juicio, de la Maza con Fábregas; Primer Juzgado de Menor Cuantía. — El Secretario. Agt. 20

NOTIFICACION. — EN DEmanda de don Fernando Magnasco, domiciliado en Viña del Mar y Aguistinas 1111, contra D. Roberto Weinrich del Pozo, comerciante, domicilio ignorado, que en lo principal demanda por cobro de $ 4.108, adeudados por compra de mercaderías hechas al demandante; el primer otrosí, acompaña documentos en parte de prueba; segundo otrosí, poder y abogado, el Primer Juzado Civil de esta ciudad proveyó: "Santiago, Junio 4 de 1940 A lo principal, traslado: al primer otrosí, como se pide con citación; el segundo, téngase presente. Papel de $ 1 N.o 83258 O. Acevedo V Puelma. Habiéndose solicitado con posterioridad notificación por avisos, el Juzgado accedió a ello con fecha 25 de julio, por medio de 3 avisos en diario Frente Popular y "La Nación" y una Diario Oficial. Posteriormente ordenóse demandado fijar domicilio urbano conocido dentro del plano de emplazamiento bajo apercibimiento de derecho. Secretaría. Notificó lo anterior a Roberto Weinrich del Pozo. Puelma, secretario. 21 Agosto

POSESION EFECTIVA E INventario. — Por auto fecha 18 agosto 1940, Quinto Juzgado, concedió posesión efectiva herencia, parte testada y parte intestada, quedada fallecimiento don Ramiro Velasco Valenzuela, a sus herederos, doña Adelaida Moreno viuda de Velasco, doña María de la Luz Velasco Moreno, doña Julia Velasco Moreno, doña Raquel Velasco Moreno y doña Adelaida Velasco Moreno; a las primeras sin perjuicio de sus derechos como cónyuge sobreviviente, y a las últimas como hijas legítimas del causante. Practicará inventario solemne, bienes herencia, en secretaría Quinto Juzgado, 21 del presente, 17 horas. — Castro, secretario. 21 Agost.

BOMBAS

SEXTA CIA. DE BOMBEROS. "Salvadores y Guardia de Propiedad". — Por orden del capitán, cítase a la Compañía a ejercicio para el día martes 20 del presente, a las 21.45 horas. Punto de reunión, en el cuartel. Uniforme de trabajo. — El Ayudante.

TERCERA CIA. DE BOMBEros. — Bomba Claro y Abasolo. — Por orden del director, cito a la compañía a sesión extraordinaria para el lunes 19, a las 19.45. Tabla, asuntos de Cía. El Secretario. 19 Ag.

11.a CIA. DE BOMBEROS. — Di Pompieri Pompa Italia. — D'ordine del capitano, chiamo la compagnia ad esercizio per domenica 18 del Cte. Mele. Alle ore 9 A. M. Uniforme di lavoro. Riunione in quartiere. — Il Aiutante. 18 Ag.

sar la angustia del último beso, del beso de adiós!
Byron.

BRIDGE EN EL CARRERA.—

El miércoles se llevará a efecto el té bridge de Beneficencia, que algunas señoras de Providencia han organizado para socorrer a los pobres del barrio.

Las entradas pueden subscribirse al teléfono 45629 o en el Hotel Carrera, hasta el día del beneficio en la mañana.

ENFERMOS.—

En el pensionado del Salvador, ha sido operado, don Mario Lecaros Sánchez. Su estado es satisfactorio.

—Ayer sufrió un accidente en Farellones, la señorita Margarita del Campo Errázuriz.

—Mejor, después del accidente sufrido, don Andrés Salas Edwards.

—Completamente restablecida, la señorita Manuela Troncoso.

DIA DE RECIBO.—

Hoy de 19 a 21 horas, recibirá en el Club de Señoras, la señora Delia Matte de Izquierdo.

Asistentes a la manifestación que un grupo de amigos ofreció en el Club de la Unión a la señorita Virgina Mujica Délano, y al señor Sergio Miquel, con motivo de su próximo matrimonio.

AL PERU.—

Hoy, en el avión de la Panagra, ha regresado a Lima la señora María Isabel Acuña de Prieto, esposa del Cónsul de Chile en esa ciudad, don Alfonso Prieto Basadres.

MATRIMONIO CONCERTADO.—

Ha quedado concertado el matrimonio de la señorita Julia Prado Jaramillo, con don Emilio Edwards Bunster.

IN MEMORIAM.—

Mañana, undécimo aniversario del fallecimiento del señor Otto Krefft Raddatz, se dirán misas por el descanso de su alma.

ONOMASTICO.—

El próximo jueves 22, con motivo de ser el día de su santo, la señorita Delia Reyes Izquierdo, recibirá en el Club de Señoras.

NACIMIENTOS.—

Ha nacido un hijito del señor José Echaverría y de la señora Isabel Olivos de Echaverría.

—En la Clínica Alemana, ha nacido un hijito de la señora Ana Montt de Torrealba y de don Antonio Torrealba.

SONITA VALDES CLARKE.—

A los seis años de edad ha fallecido la niñita Sonita Valdés, dejando tras de sí el recuerdo imborrable de su alegría, de su inocencia y de su belleza infantil.

Su inteligencia precoz le

prometía años felices, rodeados del cariño de sus padres, y la suavidad de su carácter le conjuntaba el amor de todos los que a ella se acercaran. Hoy día, todas las esperanzas se han desvanecido ante el cruel e inflexible destino que la arrebató de este mundo.

CLUB DE SEÑORAS.—

Hoy, a las 18.30 y 21.45 horas exhibirá este teatro nuevamente la producción de Greta Garbo "NINOSKA", que ha sido uno de sus mayores triunfos. Mañana irá "LLAMEN AL DOCTOR KILDEAR", por Lionel Barrymore Lew Ayres y Lana Turner. Irá esta cinta en funciones dobles con "BALALAIKA", película de Nelson Eddy e Ilonna Massey. El viernes se exhibirá "DEMASIADOS MARIDOS", por Melvyn Douglas.

Asistentes al baile de fantasía en casa de la señorita Carmen Concha Bannen, con motivo de su cumpleaños

RECEPCION.—

Entre las señoritas que concurrieron a la brillante recepción ofrecida antenoche por la señorita Inés Undurraga Ossa, destacaban por su elegancia las siguientes: Inés Undurraga Ossa, de terciopelo guinda; Sylvia Ripamonti Barros, de reps solferino; Eliana Larraín Marín, de blanco con dorado; Alicia Jullian, de azulino y lentejuelas doradas; Luz Herquíñigo Pena, de blanco; Marta Valdés Pereira, de gros blanco; Gabriela Guzmán Ovalle, gros celeste; Gabriela Lira del Campo, rosado; Ximena Campos Neuhaus, de celeste; Paz Echeverría Maroto, de terciopelo amarillo; Paulina Montes, de blanco y adornos negros; Carmen Chadwick Ortúzar, de rosado, Carmen Santa María Balmaceda, de gris; María Guzmán Valdés, de gros blanco; Magdalena Ortúzar Carvallo, de celeste, etc.

RESIDENCIAS.—

El Ministro de Polonia, don Ladislao Mazurkiewicz y señora, han fijado su residencia en el Edifico Carrera.

—La familia Ducci Claro, ha fijado su residencia en la calle Rancagua 475.

EN EL INSTITUTO LUIS CAMPINO.—

Circula la siguiente invitación:

El Vicerrector y Profesores del Instituto de Humanidades, Luis Campino, saludan con toda atención a Ud. y familia y tienen el agrado de invitarles al Acto Literario-Musical que se verificará el martes 20, a las 18 horas, en honor del señor Rector, Pbro. don Aníbal Aguayo Blaitt, con motivo de su onomástico.

BRITISH BROADCASTING CORPORATION

LUNES 19 DE AGOSTO DE 1940

Hora chilena:
19.30 Noticias en inglés.
19.45 Noticias en castellano.
20.00 Noticias en portugués.
20.15 Programa en portugués.
21.00 Noticias y comentarios en inglés.
21.15 Programa de música liviana
21.45 Charla y comentario sobre las noticias del día.
22.00 Noticias en castellano.
22.15 Fin de la transmisión.

El programa es irradiado en las ondas de 25.29 metros (11.86 megaciclos), 31.55 metros (9.51 megaciclos).

Se transmite este mismo programa por la onda de 19.82 metros (15.14 megaciclos) pero solamente hasta las 22 horas.

Señorita Sara Ureta Rozas

NOVIOS
ARGOLLAS de oro garantidas, macizas selladas y grabadas, desde $ 98 el par. Entrega inmediata
Casa Sostin
Nueva York 66. — No confundir

COMPRO
JOYAS DE VALOR
ORO, PLATA, PLATINO Y PLAQUEES
LA SAN JUAN DE DIOS
737—AV. B. O'HIGGINS—757

Desde Arica a Magallanes, sin distinciones de credos políticos ni religiosos, todos como un solo hombre junto a un solo anhelo: la **GRAN CRUZADA PATRIOTICA NACIONAL.**

Honre la memoria de nuestro Padre de la Independencia, O'Higgins, y ayude a sus hermanos más necesitados.

Dé generoso su óbolo a la Colecta del 20 de agosto.

CASA TELLY
ANUNCIA SU EXPOSICION EN
Batas, trajes de 2 piezas, trajes de noche, abrigos, etc., de primavera
TAMBIEN COMUNICA QUE SIGUE LIQUIDANDO TODA SU EXISTENCIA POR FIN DE TEMPORADA
AV. ESPAÑA 186 —::— FONO 91190

MUSICA

ULTIMO CONCIERTO DE CLAUDIO ARRAU

Claudio Arrau, nuestro gran artista, ofrece pasado mañana, a las seis y media de la tarde, en el Teatro Municipal, el último concierto de su actual temporada con un programa dedicado a Chopin y Liszt.

El concierto de ayer, dedicado a Beethoven, constituyó un triunfo, pues el público, que llenaba nuestra primera sala, aclamó al gran pianista. Así, pues, estamos seguros que en su concierto de despedida de pasado mañana, todos querrán demostrarle el cariño que ha sabido despertar entre nosotros.

REAL TELEFONO 65555. — **HOY** — **SANTIAGO** TELEFONO 88888.

REAL: MATINEE A LAS 3 P. M. TARDE 6.30 NOCHE 10
Ultimas exhibiciones de
El amigo del hombre
Complemento: ALADINO Y LA LAMPARA MARAVILLOSA. NOTICIARIO PARAMOUNT con notas mundiales. ACTO MUSICAL.
Mañana estreno:
"DESCONOCIDA EN MONTECARLO"
por Dita Parlo y Albert Prejean. Entradas en venta
Pronto: EL PAJARO AZUL

SANTIAGO: MATINEE, TARDE y NOCHE (Sólo para mayores)
1.o LA ARMADA BRITANICA, descriptiva.
2.o NOTICIARIO PARAMOUNT, llegado el martes.
3.o Ultimas exhibiciones de la película cubana:
"AHORA SEREMOS FELICES"
por Juan Arvizú y Mapy Cortés
Martes, reestreno Paramount: 3 LANCEROS DE BENGALA, por Gary Cooper, Franchot Tone y Richard Cromwell.

EL REX EN CONSTRUCCIÓN — HUÉRFANOS ENTRE Sn. ANTONIO Y MAC IVER — EL ORGULLO DE SUD-AMERICA

EL SANTIAGO REESTRENA EL MARTES "TRES LANCEROS DE BENGALA"

Una de las películas que hacen época por sus numerosos e interesantísimos aspectos artísticos, técnicos y de interpretación, como por lo apasionante de su tema, es, sin duda **"TRES LANCEROS DE BENGALA"**, la admirable superproducción Paramount cuya nueva copia reestrenará el martes el Santiago y en la que los admiradores de ella que guardan un magnífico recuerdo como los que no la conocieron en su estreno, vivirán horas de intensa emoción ante la épica epopeya de ese puñado de valientes, que heroicamente defienden la bandera de su patria en un lejano rincón del continente asiático.

Gary Cooper, Franchot Tone y Richard Cronwell, he aquí los tres mosqueteros de esta formidable película que en todo momento mantienen latente el interés del público, en emoción ascendente y cuya espléndida actuación artística se ve secundada magistralmente por Ser Guy Standing y la linda Katherine Beerbe, en un marco de la naturaleza abrupta y hostil a ratos, otros dentro del lujo asiático de un potentado influyente, pero siempre en un plano vibrante de ansiedad e interés siempre creciente, que fascina y atrae al espectador y le hace olvidarse por completo de todo aquello que no sea su apasionante argumento y su dramático desenlace, de una enorme fuerza emocional.

Las localidades numeradas, a la venta en la boletería del Santiago.

NOTICIAS DE AMERICA LATINA

ARGENTINA

BUENOS AIRES, 18. — (U. P.). — El presidente de la delegación chilena de la Sociedad Nacional de Agricultura, señor Fernando Moller, concurrió al almuerzo que le ofreció la familia Gardella Larraín. La señora de Moller, lo hizo a la estancia de "El Rincón", invitada por la señora de Bullrich. El señor Ortúzar almorzó con los periodistas de "La Prensa" y de otros diarios.

Posteriormente, los esposos Moller y el señor Ortúzar, asistieron a las carreras en Palermo, y en la noche, a una comida que les ofreció el señor Carlos Fite. Mañana asistirán al almuerzo que la Sociedad Rural ofrece a las delegaciones, jurados y criadores. Harán uso de la palabra, el presidente de la Sociedad Rural, señor Adolfo Bioy, y el señor Moller.

BUENOS AIRES, 18. — (U. P.). — Mañana se reunirá el Senado para debatir sobre el sonado "affaire" de las tierras del Campo de Mayo. Asistirán a la sesión que ha despertado gran expectación, las personalidades más destacadas de la política y un público seleccionado, no quedando ni un solo espacio libre para asistir a la sesión.

Asistirán todos los Ministros, especialmente el de la Guerra, general Carlos Márquez, y el Ministro de Hacienda, Dr. Pedro Groppo.

El dictamen de la Comisión será informado por el presidente de la misma doctor Alfredo Palacios Nauen. También hablará don Benjamín Villafañe, promotor de esta investigación a raíz de la denuncia que formuló hace tres meses en el recinto parlamentario.

ECUADOR

SAN CRISTOBAL (Galápagos), 18. — (U. P.). — Llegaron a este puerto los buques de guerra norteamericanos "Erie" y "Tattnall", trayendo a su bordo a la misión militar y naval ecuatoriana que viene en viaje de estudios, presidida por el Jefe del Estado Mayor General, coronel Francisco Urrutia.

PANAMA

PANAMA, 18. — (U. P.). — Se ha revelado que las autoridades panameñas impartieron ayer instrucciones a los Cónsules de Panamá en Costa Rica, para que se nieguen a visar los pasaportes de los costarricenses que han confesado sus simpatías por los nazis y deseen entrar desde Costa Rica a Panamá.

Esta decisión ha sido tomada a raíz de la publicación, en San José, de una carta abierta firmada por 25 costarricenses educados en Alemania, entre los cuales figuraban algunas personalidades de nota, en la que expresaban su simpatía por los nazis en el presente conflicto.

Se recuerda que 41 panameños educados en Gran Bretaña firmaron recientemente una carta dirigida al Ministro de Gran Bretaña, en la que expresaban su apoyo a la causa británica y le ofrecían toda su cooperación.

PARA EL ADORNO DE SU HOGAR

Gath & Chaves le ofrece un selecto conjunto de artículos en su acreditado Departamento de

Tapicería
(4.o Piso.)

Precios Muy Convenientes.

MALLA FILET ancho 0.60 cms. en color crudo, el metro $ 5.50
GASA floreada ancho 0.70 cms. colores inalterables, el metro $ 9.50
MARQUISETT de algodón, ancho 0.90 cms., colores ocre, oro, azul, etc. El metro $ 10.50
TAPIZ granité ancho 130 cms., para cortinados y tapizados, colores granate, azul, beige, verde, café, terracota, etc. El metro $ 39.50
TAPIZ listado ancho 125 cms. artículo importado para muebles y cortinas. El metro $ 28.50
FALLA de seda, ancho 130 cms., colores azul, granate, beige, verde, etc. El metro $ 43.50
LAMPÁS de seda, ancho 130 cms., dibujos exclusivos, diferentes tonalidades, mtr. a $ 65 y $ 58.50
CRETONAS floreadas, ancho 72 cms. colores inalterables, tipo especial para cortinas, cubrecamas y muebles. El metro $ 6.50
CRETONAS floreadas, ancho 120 cms. gran variedad de dibujos y coloridos. El mtr. $ 21.50 y 18.50
TOILE Juit en 80 y 130 cms. de ancho, gran variedad de dibujos y coloridos. El mtr. desde $ 45.
REPS de seda ancho 230 cms. artículo muy indicado para cortinados, cubrecamas y muebles, colores rosa celeste, oro, granate, beige, café, bordeaux, verde, azul, fresa, etc. El metro $ 57.
RASO DE SEDA, ancho 130 cms. gran variedad de colores, muy indicado para cortinas y cubrecamas. El metro $ 44.
FELPA mercerizada, ancho 130 cms. especial para muebles, variedad de coloridos. El mtr. $ 85.
RASO CREPÉ ancho 130 cms., extenso surtido de colores, tipo especial para muebles. El mtr. $ 69.50
VOILE DE SEDA ancho 180 cms., colores rosa, verde, beige blanco, etc. especial para visillos y Stores. El metro $ 58

Solicite Hoy mismo Un CRÉDITO Gath & Chaves

PARA LA RENOVACIÓN Y EL ARREGLO INTERIOR DE SU HOGAR, CONTAMOS CON PERSONAL TÉCNICO. PÍDANOS PRESUPUESTOS. COTIZAMOS SIEMPRE LOS PRECIOS MÁS CONVENIENTES

GATH & CHAVES
ESTADO ESQ. HUERFANOS
SUCURSALES VALPARAISO CONCEPCION

Hoy se iniciarán las negociaciones rumano búlgaras sobre diferencias territoriales

EL GOBIERNO DE BUCAREST RESPONDERA TAMB IEN HOY A LAS EXIGENCIAS DE HUNGRIA. — LAS CONVERSACIONES SE LLEVARAN A CABO EN CRA IOVA. — SE ESTIMA COMO EVIDENTE QUE UN ARREGLO ENTRE RUMANIA Y HUNGRIA ES MA S DIFICIL QUE UN ACUERDO CON BULGARIA

RUMANIA SOLO DESEA ARREGLAR PACIFICAM ENTE LAS DIFICULTADES CON SUS VECINOS

BUCAREST, 18.— (U. P.).— Rumania iniciará mañana por la mañana negociaciones en Craiova con Bulgaria y reanudará en Turnussererin su conferencia con Hungria.

La respuesta que Rumania dará mañana por la mañana a Hungria se mantiene en secreto, aunque por las noticias publicadas con insistencia, segun las cuales Rumania rechazará las exigencias húngaras, cabe esperar que se someterán las dificultades al arbitraje.

Se anunció oficialmente que la delegacion rumana presidida por Alexander Cresainu salió esta tarde de Bucarest, y se informó simultáneamente que la búlgara se dirigía a Craiova por el puerto rumano de Califat, en el Danubio. En los círculos oficiales habia esta noche una tendencia a considerar que la cuestión de Dobrudja disdistaba mucho de una solución.

Los soldados desmovilizados que están llegando a Bucarest y Constanza desde el Bajo Dobrudja informan que hay extensos retiros de tropas en esa región y que los habitantes opinan que Bulgaria recibirá la mayor parte del cuadrilátero en disputa. Sin embargo, es evidente que un arreglo entre Rumania y Hungria es aun más difícil que un acuerdo con Bulgaria.

La radio rumana dió respuesta esta noche a lo que calificó de "intrigas magyares". Por otra parte, se entiende que las autoridades a ex miembros del Gabinete que no deben mantener su porfiada oposición al plan del actual Gobierno de ceder cuando menos una parte de Transilvania a Hungria. Se sugiere que "tales agitadores" podria ser llevados a cámpos de concentración juntamente con los alarmistas detenidos recientemente.

Se anunció en el Palacio Real que el Rey conferenció esta mañana con Manoilescu. Se observa mucha actividad en el Palacio Real pero no es tan febril como la registraba ayer.

El Gobierno comunicó esta noche la apertura de las discusiones con Bulgaria en un texto cuyo preámbulo es idéntico al del 15 de agosto en que anunció la apertura de las discusiones con Hungria.

Dice el comunicado: "Con la determinación de lograr una solución pacífica de todos los problemas que existen entre Rumania y sus vecinos y con el deseo de crear en esta parte del mundo una nueva situación política basada en la comprension amistosa entre los pueblos, Rumania ha decidido iniciar discusiones con Bulgaria.

"Las discusiones comenzarán mañana en el palacio del gobernador real, en Craiova. La delegación búlgara será presidida por el señor Pomlnoff, ministro plenipotenciario, y la de Rumania por el señor Alejandro Cretsianu.

"La delegación búlgara llegará a Califat mañana a las 8 horas y seguirá viaje a Craiova. La delegación rumana partió para Craiova hoy a última hora".

Se ha insinuado, en las esferas diplomáticas, que con esas conferencias simultáneas, Alemania espera poder matar dos pájaros de una pedrada, o sea, primero, mantener abiertas las arterias por donde fluyen las materias primas desde los Balcanes y, segundo, levantar una barrera contra una mayor expansión soviética.

En las esferas oficiales existe hoy la tendencia a considerar la cuestión de la Dobrudja como totalmente resuelta.

Basando su juicio en el alza habida ayer en el mercado de valores muchos insinuaban que las autoridades confian en que se llegará a un acuerdo tanto en la cuestión de Transilvania como de Dobrudja. Sin embargo, en algunos círculos financieros se atribuía el alza como debida, en gran parte, a una mayor confianza de los judíos a raíz de la interpretación de las recientes leyes antisemíticas Se cree que los llamados judíos indígenas, alentados por el esclarecimiento de su situación, volvieron a hacer subir acciones que habian bajado en los últimos meses.

SOFIA, 18.— (U. P.).— La delegación búlgara partió de esta capital a Craiova, donde llegará mañana en la mañana. La partida se efectuó sin formalidades. Antes de iniciar su viaje, los cinco miembros de la delegación fueron recibidos en audiencia por el Rey'

3 días y medio de Bs. Aires a Estados Unidos

NUEVA YORK, 18.— (U. P.).— Harold J. Roig presidente de la Panagra, anunció que, desde principios de septiembre, la duración del viaje entre Buenos Aires y la América del Norte, será de tres días y medio en vez de 4 días y medio de ahora.

Los nuevos itinerarios contemplan el empleo de nuevos "Strato Clipper" en un servicio de siete horas entre Miami y Cristóbal, donde combinarán con nuevos itinerarios rápidos a lo largo de la costa occidental de la América del Sur, a través de Bolivia y Argentina, hasta Buenos Aires.

Colombia, Ecuador, Perú, Chile, Bolivia y Argentina se beneficiarán con estas nuevas medidas.

Gran Bretaña asumirá la ofensiva en todo el mundo cuando sea oportuno

El Ministro de Aprovisionamiento británico, Mr. Herbert Stanley Morrison, habló en términos lisonjeros acerca de los esfuerzos de G. Bretaña para resolver sus dificultades derivadas de la guerra

AUMENTA CADA DIA MAS EL PODER OFENSIVO DE LAS ARMAS BRITANICAS

LONDRES, 18.—(UP.) —En su discurso pronunciado hoy en la capital, el Ministro de Aprovisionamientos, Mr. Herbert Stanley Morrison, dijo:

"Puedo asegurar que aquellos que tienen la misión de equipar a las fuerzas armadas de Gran Bretaña, no piensan solamente en la defensa. Está preparado el plan para nuestra porducción futura con la idea de llevar a cabo una ofensiva en todo el mundo cuando llegue el momento.

"Una vez que el peligro inmediato de estos días o semanas próximos haya pasado, nos dedicaremos con todas nuestras fuerzas disponibles a elevar continuamente la potencia de nuestras armas y nuestro poder de ataque.

"Hace tres meses la situación era seria, verdaderamente grave. No sólo tuvimos que hacer frente de modo repentino a las consecuencias de haber proyectado y pensado en pequeña escala, sino que en Flandes perdimos gran parte del material que poseíamos.

"En ese momento, Inglaterra se hallaba en gran peligro. Cuando me pongo a pensar en los problemas y dificultades de aquella época, mi mente se llena de gratiud ante la transformación que se ha realizado entre aquella época y la actual.

"No quiero decir que hoy todo está perfecto. En verdad, cada vez que he hablado de los progresos realizados, tengo siempre mucho cuidado en recordar a mis oyentes, como debo recordarlo ahora que, como comenzamos la carrera detrás de la línea de partida, no hemos recuperado aún el retraso inicial, y por consiguiente nuestra situación aún no es completamente satisfactoria.

"Pero hemos puesto en manos de nuestro Ejército las armas suficientes para que pueda realizar con éxito su labor inmediata, incluso en el caso de fuera dada la señal esta misma noche.

"Ello se ha realizado, en parte, gracias a la ayuda de nuestros amigos norteamericanos, quienes nos entregaron sus reservas de armas y municiones para que pudiéramos llenar ciertas faltas inmediatas y peligrosas.

"Pero gran parte de lo hecho se debe a la destacada labor de la industria británica y de los obreros ingleses".

Seguidamente, el Ministro estudió la situación de las materias primas y demostró hasta qué punto el Gobierno británico está realizando el control de las mismas con el fin de asegurar el aprovisionamiento adecuado, la distribución que corresponde y precios moderados. En lo que se refiere a muchos metales y a la lana, el Ministro de Aprovisionamiento ha comprado la producción completa o casi completa de países enteros.

Refiriéndose luego, especialmente a la economía planificada que representa la acción de controlar las primeras materias, Mr. Morrison dijo:

"No debemos llegar a pensar que todas las formas de organización para la guerra son temporales, o son meros males necesarios. Muchas de estas formas significan, en verdad, verdaderos avances.

"Queremos que de la hoguera de esta guerra salga una Inglaterra más grande. Queremos que las desigualdades sean amortiguadas o desaparezcan, que los privilegios injustos sean abolidos, que la amenaza de la injusticia y la inseguridad evitables desaparezcan de la vida del pueblo y que se den oportunidades a todos para una existencia más completa, más libre y más creadora".

Una onda de calor invade a Portugal

Ha habido numerosos casos de insolación en todo el país

LISBOA, 18.— (U. P.).— Continúa en todo el país la onda de calor sofocante, habiendo partes en que los automóviles y camiones se ven obligados a suspender su marcha en pleno camino, para no recalentarse.

En Coimbra el termómetro ha registrado 48 grados centígrados a la sombra y 60 al sol y, en Oporto, 38 grados a la sombra y 66 al sol.

Ha habido numerosos casos de insolación y, en Lisboa, millares de personas han abanodonado sus residencias buscando, en los suburbios de la capital, locales más frescos.

ALEMANIA NO HA ABANDONADO SU PLAN DE ATACAR LAS ISLAS BRITANICAS DENTRO DE POCO

Especial para LA NACION, de NED RUSSELL

LONDRES, 18. — (Especial). —En los círculos allegados al Ministerio del Aire se cree que el hecho de que la aviación alemana haya concentrado sus ataques de la semana última contra los aeropuertos y aeródromos británicos indica que Alemania no ha abandonado el plan de llevar a cabo su guerra relámpago, y que posiblemente espera aún dominar a Inglaterra, mediante un asalto repentino.

Ciertos peritos en asuntos aéreos señalan que, a pesar de que el anuncio del bloqueo total de Inglaterra puede interpretarse en el sentido de que Alemania se prepara para una guerra larga, hay el hecho de que sus ataques aéreos van dirigidos contra puntos donde la resistencia británica es más fuerte para tratar de intentar un desembarco probablemente en primavera.

Hacen notar estos peritos que se han librado de los ataques las fábricas de aviones y municiones, cuya destrucción sería la forma de debilitar la resistencia británica a largo plazo. De ahí que los observadores se inclinen a creer que la guerra aérea llevada a cabo por los alemanes en la semana última es el preludio de otras operaciones con otras armas de lucha.

Mientras tanto, cualesquiera modificaciones que el resultado de los combates aéreos sobre Gran Bretaña haya impuesto en los planes alemanes, Inglaterra no se dejará ilusionar por una falsa confianza.

En los círculos militares británicos aún reconociendo que los éxitos de la Real Fuerza Aérea han excedido en muchos aspectos a las esperanzas más optimistas que cifraban en su valía, se recalca que la guerra aérea aún no ha sido ganada.

Alemania construye por lo menos 60 aviones diarios, y por consiguiente está cubriendo sus pérdidas sobre Inglaterra, por cuyo motivo es de prever la intensificación continua de los ataque aéreos alemanes.

Sin embargo, al finalizar las primeras semanas de guerra aérea, en los círculos responsables se abriga mayor confianza que nunca en el resultado de la guerra aérea, y señalan que mientras Alemania se ha dedicado a la construcción en masa de un enorme número de aviones, Inglaterra construye mejor material y tiene pilotos mejor entrenados.

Los bombarderos británicos ya han extendido su radio de acción y realizan bombardeos en el territorio europeo ocupado por los alemanes e italianos hasta una distancia de cerca de 900 kilómetros. A medida que entre el otoño los ataques se verificarán hasta distancias cada vez mayores hasta que puedan quedar sujetos a los ataques aéreos toda Alemania, todas las regiones industriales de Italia y parte de Polonia.

Hasta ahora, las pérdidas británicas en sus ataques contra el continente han sido muy inferiores a las pérdidas alemanas sobre Inglaterra, porque los ingleses se dedican principalmente a realizar vuelos nocturnos, debido al mayor adiestramiento de sus pilotos, especialmente en esta clase de vuelos.— NED RUSSELL.

Italia

EMBANDERAMIENTO GENERAL EN EL ONOMASTICO DE LA REINA HELENA

ROMA, 18. — (U. P.). — Los edificios públicos de Roma están empavesados con banderas italianas y banderas de la ciudad, por ser el santo de la Reina Helena.

El Gobernador de Roma, Príncipe Gian - Glácomo Borghese, ha enviado el siguiente mensaje de felicitación a S. M., en nombre del pueblo romano:

"Mientras todo nuestro pueblo mira con amor y admiración a Su Majestad la Reina, por su ejemplo de abnegación y devoción para con nuestros valientes soldados, la ciudad de Roma envía sus saludos más fervientes a su amada y augusta Reina".

¡EL ABUELITO KRUSCHEN VENDE SALUD!

LIBRESE DE SU CONSTIPACION

Si usted mantiene sus intestinos normales, se verá libre de enfermedades y dolencias.

Kruschen es una mezcla de sales minerales semejantes a las que se encuentran en las famosas aguas de las vertientes europeas. Ellas activan los intestinos, haciéndolos funcionar en excelentes condiciones. Tome una dosis de Kruschen, antes del desayuno, en una taza de café o en un vaso de agua caliente.

Las sales que contiene Kruschen poseen cualidades laxantes. Ayudan a prevenir la constitución. Todos los residuos que se orinan cuando los intestinos no funcionan bien, pueden ser eliminados.

En venta en todas las farmacias.
Representantes: DAVIS Y CIA.
(A base de sales de sodio, potasio y magnesio)

SALES KRUSCHEN

EL PROBLEMA DE LOS ALIMENTOS EN ITALIA ASUMIRA PERFILES AGUDOS

(Especial para LA NACION, de Sandy Knowles)

NUEVA YORK, 18. — Especial). — La precipitación de Mussolini, su afán de gloria barata (recuérdese que declaró la guerra cuando Francia estaba deshecha y parecía a todo el mundo que Gran Bretaña se iba a entregar en el acto ante fuerzas tan manifiestamente superiores) o la presión de su socio del Eje, hicieron a Italia entrar al conflicto con un handicap peligrosísimo: el problema de los alimentos. Mucho han hablado los propagandistas fascistas del estado de preparación en que se halla su país para la contienda, por larga que sea, pero los hechos reales no les dan razón. Veámoslo en forma clara.

La cosecha de trigo en Italia este año será escasa, como lo será también escasa en el resto de Europa. El Ministro de Agricultura italiano, en carta reciente al Premier Mussolini, calcula que la próxima cosecha alcanzará a 268.000.000 de bushels, contra 295.000.000 que era el término medio de lo cosechado durante los últimos tres años Hay algunos millones de bushels almacenados, según afirma la propaganda fascista, pero basándose en un consumo normal de 295.000.000 de bushels al año, tendrán que importarse trece millones o habrá que ir al racionamiento del pan.

Esto último es lo que parece haberse adoptado. Medidas tomadas recientemente restringen la cantidad de pan que se puede vender a los clientes en los restaurantes. Pero lo que es más importante, es que se ha prohibido comer carne de vaca, de ternera, de cerdo y de cordero en los días martes. Todavía es posible adquirir alguna carne de ave, algo de jamón en tajadas y conejos. De acuerdo con los reglamentos que hay en vigencia al presente, los únicos días en que no hay limitación de ninguna especie, son los sábados, domingos y lunes. Los demás días sólo se puede comer en la forma como lo han prescrito las autoridades.

El pescado se vende a diario sin restricciones, pero como es más caro que la carne, aún en Roma, que está tan cerca del mar, resulta que queda fuera del alcance de la mayoría de los bolsillos.

Este es un año desgraciado para Europa en lo que se refiere al trigo. Los países danubianos y balcánicos han tenido cosechas pobrísimas, debido a las heladas y a las lluvias torrenciales, y fuera de estación que también fueron causa del menor rendimiento de la cosecha italiana. Además, algunos de los países balcánicos han tenido inundaciones; Yugoeslavia tuvo que sufrir hace poco los efectos desastrosos de un formidable huracán.

A todas estas circunstancias desfavorables, hay que añadir la de que millones de campesinos no han podido atender sus cosechas, bien sea, porque se hallaban enrolados en los ejércitos o porque aquellas habían sido arruinadas por la guerra que devastó campos y ciudades. — SANDY KNOWLES.

MECANICO

Se necesita mecánico competente para instalación y mantención máquinas Circulares y para Calcetines Derby.

J. C. CASILLA 2025.

Barrio Residencial "Estadio Nacional"

El más próximo al centro, con magníficas vías de acceso. Hermosa vista.
Vendemos sitios a precios comerciales, con urbanización completa, incluso alcantarillado y superficie de 550 a 750 m2.
FACILIDADES DE PAGO — VENTAS POR CAJAS DE PREVISION
(Propietarios: Sue. Suárez Mujica y Caja de Prev y Estímulo del Banco de Chile)

DEPARTAMENTO de COMISIONES de CONFIANZA
Banco de Chile Segundo piso

LA SEMANA INTERNACIONAL

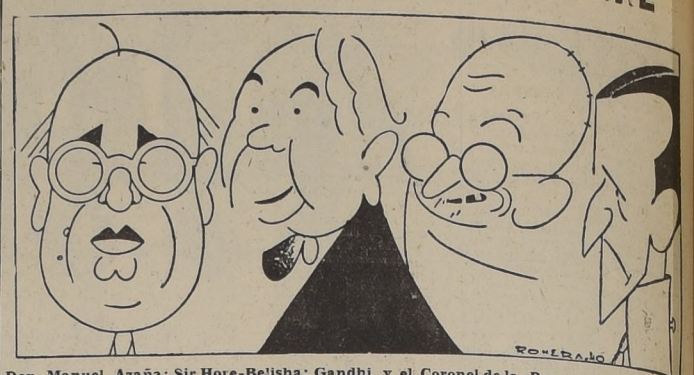

Don Manuel Azaña; Sir Hore-Belisha; Gandhi y el Coronel de la Rocque, vistos por Romera.

EE. UU. se encuentra frente a un grave peligro de ataque alemán

William Bullit, Embajador norteamericano en Francia declaró que si EE. UU. no actúa en forma decisiva, le pasará lo mismo que a Francia que lo "hizo demasiado tarde".— Pidió apoyo para el proyecto de conscripción

EXPLICO LOS MOTIVOS QUE A SU JUICIO CAUSARON LA RUINA DE FRANCIA

FILADELFIA, 18. —(U. P).— William Bullitt, Embajador de los Estados Unidos en Francia, en un discurso pronunciado esta tarde ante la Sociedad americana de Filosofía dijo que los Estados Unidos se encuentran ahora frente a un peligro de ataque nazi tan grande como sucedía a Francia hace un año y agregó que, a menos de que la nación actúe en forma decisiva, le pasará lo mismo que a Francia, que lo hizo "demasiado tarde".

Aseguró que la derrota francesa se había debido a la creencia popular errada, de que Alemania no atacaría y de que, si lo hacía, podría ser contenida por la Línea Maginot. "Las lisonjeras palabras "línea Maginot" — dijo — refrendaron la sentencia de muerte de Francia, y las palabras halagadoras "Océano Atlántico" son empleadas ahora por los propagandistas totalitarios en la esperanza de que puedan llegar a ser el himno fúnebre de los Estados Unidos". Expresó que la derrota de la flota británica representaría el flanqueo de la "Línea Maginot del Atlántico", y que dicho océano había constituido ya tres veces la carretera por la cual los ejércitos invasores habían atacado al nuevo mundo.

Explicó que esas tres invasiones a través del Atlántico habían sido los dos ataques de Gran Bretaña contra los Estados Unidos, durante uno de los cuales había sido quemado el Capitolio de los Estados Unidos, y la ocupación de México por las tropas de Napoleón III.

Manifestó que en el caso de ser derrotada la flota británica, las naciones dictatoriales dispondrían de buques y facilidades para construirlos, muy superiores a las de los Estados Unidos. "En el Atlántico — dijo—las flotas combinadas de los dictadores se acercarían tanto, en poder, a la nuestra que se encontrarían en situación de poder interrumpir todo nuestro comercio, no solamente con Europa, sino también con Africa, y aún de poner en peligro nuestras comunicaciones con la parte sur de este hemisferio.

Bullitt declaró que había observado personalmente la derrota de Francia, la que atribuía a la división de las opiniones, entre los franceses, respecto de las reformas sociales y libertades civiles. Manifestó que, bajo algunos aspectos, los franceses estaban militarmente bien preparados, pero "cuando se planteó la cuestión de movilizar a toda la nación para la defensa nacional, mediante el servicio nacional obligatorio, aun cuando se trataba de una medida temporal para salvar las libertades de Francia, los franceses encontraron que era más cómodo dar oídos a las voces— algunas sinceras y otras compradas por los dictadores —que les decían que sus libertades individuales eran sagradas, y que no debían ser sacrificadas en ese momento, ni siquiera para salvar las libertades de la nación; declaraban que era más importante para los individuos trabajar solamente 40 horas semanales que, para el país, tener suficientes aviones, y de que la aceptación voluntaria del servicio nacional, como medida temporal, sería una imitación de lo que hacían las dictaduras. En esa forma, en nombre de la preservación de la libertad individual, fué condenada de antemano a la destrucción la libertad nacional de Francia".

Manifestó que, debido a la argumentación suscitada respecto de la política de producción de aviones en Francia, esta última permitió que hubiera una época en que dicha producción bajara a 37 por mes mientras que, en Alemania, era de mil.

Expresó que habían sido muchos los franceses honrados y patrióticos que habían protegido a los comunistas, basándose en que, bajo un régimen democrático, tenían derecho a hablar, pero esos patriotas descubrieron, demasiado tarde, "que los comunistas estaban actuando como espías y agentes de los dictadores, y que el partido comunista era meramente un remedo de partido político siendo en realidad una conspiración para cometer un patricidio, cumpliendo instrucciones de un dictador extranjero".

Bullitt pidió a los ciudadanos estadounidenses apoyar el proyecto de conscripción y el punto de vista del general John J. Pershing, almirante William Standley y William Allen White, quienes han recomendado el envío de 50 o más destructores a Gran Bretaña, en la crisis actual. Dijo:

"Si dejáis esos llamados sin respuesta, y desaparece la flota británica, luego os daréis cuenta de lo que ello significa para nosotros y para todos en este país.

"Gran Bretaña e Irlanda, juntas con todo el continente Europeo, serían organizadas en una sola unidad económica, dirigida desde Berlín, unidad que sería mucho más poderosa que los Estados Unidos, en cuanto a capacidad productiva se refiere, y que tendría cinco veces nuestra capacidad para producir buques de guerra".

Se aconseja calma a los finlandeses

Finlandia desea establecer las mejores relaciones con Rusia

UN DISCURSO

HELSINKI, 18.— (U. P.).— Ryti, en un discurso que pronunció esta noche por radio, se refirió a la reciente declaración de Molotov de que los futuros acontecimientos dependían de Finlandia. Ryti manifestó que Finlandia ya había mostrado por hechos que trataba de establecer las mejores relaciones posibles con Rusia.

Declaró que todos los problemas ya estaban resueltos o que había acuerdos sobre ellos. Se refirió al pago por el arriendo de la base de Hango y dijo que ya se había pagado la primera cuota.

Hizo un llamado a favor de la unidad y disciplina. Mannerheim también habló por radio esta noche. Recomendó la calma.

EL COMERCIO DE LA CHINA MONOPOLIZADO POR JAPON

CHUNG KING, 18.— (U. P.) El delegado estudiantil norteamericano Ben Cowles dijo en un discurso, que lamentaba que Estados Unidos siguiera proporcionando al agresor japonés hierro viejo y gasolina. Se refirió a la violación de la tradicional política de puerta abierta propugnada por Estados Unidos para equitativas oportunidades comerciales, y señaló que el comercio de la China estaba siendo rápidamente monopolizado por el Japón.

Aseguró a los chinos que el 95 por ciento de los estudiantes norteamericanos simpatizaban con la causa de la China. Dijo que de siete a ocho millones de jóvenes de Estados Unidos no emplean todo su tiempo y, por lo tanto, necesitaban aprender lecciones de la Juventud china que está luchando por la existencia de su país. Manifestó que partiría en breve para el nordeste de China para estudiar la vida de los estudiantes chinos.

El diario "China Times" dice editorialmente que 200.000.000 de dólares en oro han salido de la China para el exterior desde que estalló la guerra china. Agrega que la parte que fué enviada a Londres, por Shanghai, Hong Kong y Singapur ha vuelto al país a causa de la guerra europea, en tanto que el oro que ha sido remitido a Estados Unidos también está reornando a la China, lo que ha quedado demostrado por la reciente alza del yuan.

Declara que la guerra muestra la unidad del factor hombre chino, como también la estabilidad de la moneda china. Censura a los que compran letras extranjeras y que acaparan artículos de consumo, en vez de emplear el capital en la reconstrucción nacional.

Se anuncia oficialmente que Taier Chwang, al sur de Shan Tung, ciudad del Gran Canal, que se hizo famosa por la victoria china en la primavera de 1938, se encuentra nuevamente bajo el control chino.

Añade la información que las fuerzas chinas se apoderaron de Taier Chwang después de destruir las carreteras y ferrocarriles a fines del mes pasado. Fuerzas japonesas fueron enviadas apresuradamente desde Su Chow el 3 de agosto, continuando desde entonces la lucha.

Por primera vez desde el 24 de abril numerosos aeroplanos japoneses llevaron a cabo un ataque a la luz de la luna, lanzando proyectiles sobre el barrio residencial de Chung King, y cerca del hospital canadiense. Este ataque se efectuó a las 2 de la madrugada de hoy.

Dos pequeños incendios que estallaron fueron extinguidos sin pérdida de tiempo; los perjuicios materiales fueron escasos. No hubo pérdidas de vidas.

El sábado por la mañana dos escuadrillas de bombardeo japonesas invadieron la provincia occidental de Sze Chwan. Bombardearon Fu Shun, a más o menos 170 kilómetros al sudeste de Chung King. Atacaron también a Yung Chang, como a mitad de camino entre Chung King y Fu Shun.

Wan Sien, ciudad situada cerca del río Yan Tze, más abajo de Chung King, fué bombardeada hacia la medianoche del sábado.

VICHY, 18. —(U. P.) —Después que el Consejo de Ministros examinó la situación en el Lejano Oriente, el Ministro de Relaciones Exteriores, M. Baudoin, conversó ayer sucesivamente con el embajador de la China, Wellington Koo, el del Japón, Sawada, y el encargado de negocios de Estados Unidos, Murphy. Informó luego que progresaban satisfactoriamente las negociaciones franco-japonesas respecto del deseo de Tokio de llegar a un nuevo entendimiento económico y político sobre la Indochina.

Al mismo tiempo, especialistas de la Embajada japonesa en París llegaron a Vichy, con el fin de que las conversaciones se realicen simultáneamente en Vichy y Tokio.

MEYER SANITAS ALIMENTO VITAMINADO

Ventajoso Remate Voluntario

PROPIEDAD EN AV. J. P. ALESSANDRI N.o 3141 ESQ. DE MADRESELVA

MINIMO: $ 80.000.—

El 20 del actual, a las 15 horas, en las Oficinas del Depto. de Comisiones de Confianza del Banco de Chile, ante el Notario señor Javier Echeverría Vial, se rematará esta propiedad, casa habitación de 2 pisos, 4 dormitorios, toilettes, garage, construcción moderna. Cerca de 1.000 m2. de terreno.

El precio se pagará con el 30 o|o al contado y el saldo a 6 meses plazo, al interés del 7 o|o anual y 10 o|o, también anual, en caso de mora.

MAYORES ANTECEDENTES EN EL

DEPARTAMENTO de COMISIONES de CONFIANZA
Banco de Chile Segundo piso

Los alemanes concentraron sus bombardeos sobre la zona de Londres, Kent y Hampshire

600 aparatos nazis participaron en tres incursiones en masa que se efectuaron ayer sobre Inglaterra

ATAQUES DECRECEN EN INTENSIDAD

El anunciado bloqueo alemán de Gran Bretaña incluye a Irlanda, el Canal del Norte y el Canal San Jorge

LAS PERDIDAS AEREAS DEL REICH

LONDRES, lunes 19 (U. P.) — El Ministerio del Aire informa que, por lo menos, 600 aviones alemanes, entre bombardeadores y aparatos de combate, participaron en las tres incursiones en masa efectuadas ayer domingo contra Gran Bretaña y que "se sabe ahora que, en ese día, fueron destruidos 140 aviones enemigos".

Anteriormente, el mismo Ministerio había emitido el siguiente comunicado: "Las informaciones referentes a los ataques de ayer revelan que el enemigo ha perdido lo menos 115 aviones, y si se toma en cuenta el número de aparatos empleados, esto representa la mayor derrota sufrida hasta ahora por la aviación alemana, de parte de nuestros aviones de combate y defensas antiaéreas".

En la noche, un atacante solitario bombardeó, sin buscar blancos determinados, el interior de la región del sureste de Inglaterra, donde dejó caer cinco bombas pesadas. Los proyectos entraron en acción.

Se señaló también la presencia de aparatos enemigos sobre el suroeste, noroeste, Midlands, y sureste de Inglaterra.

Por lo menos tres de 90 aviones que atacaron esta noche el estuario del Támesis fueron derribados. Varias casas del distrito obrero de un balneario de la costa sufrieron perjuicios y hubo algunos heridos. En el momento culminante de la incursión, los miembros del servicio de vigilancia contra incursiones aéreas casi tenían que rogar a los habitantes para que fueran a los refugios.

Los atacantes vinieron en dos bandadas y los Spitfire persiguieron a una de ellas hacia el sureste, por sobre una ciudad, en dirección al mar. Los bugques surtos en el estuario no sufrieron daños; los globos de las barreras de protección fueron atacados con ametralladoras, pero no fueron alcanzados.

LONDRES, 18 (U. P.) — Se anunció que cinco divisiones de soldados alemanes concentradas en playas francesas frente a la costa sudeste de Inglaterra y que estaban listas para ser embarcadas e intentar la invasión, fueron bombardeadas anoche y hoy por la aviación británica que las desorganizó por completo; pero más tarde se informó oficialmente que la noticia era falsa.

Sin embargo, las explosiones de bombas lanzadas sobre las tropas alemanas concentradas entre Boulogne y Calis se escucharon desde la costa inglesa. Varios destructores alemanes anclados cerca de la costa francesa fueron vistos claramente por los aviones de bombardeo gracias a la clara luz de la luna.

La Press Association, después de dar la información de que aviones británicos bombardearon concentraciones de tropas alemanas en la costa francesa, la canceló, declarando que no se pudo obtener la confirmación oficial, aunque emanó de una fuente fidedigna. Entretanto, el Ministerio del Aire se manifestó escéptico respecto de la información; pero cabe señalar que entretanto la censura dejó pasar los cables con la noticia destinados al exterior.

Se informa desde un puerto en la costa sudeste que aeroplanos británicos bombardearon en las últimas horas de la tarde una concentración de 100,000 soldados alemanes en playas francesas.

Se comunica desde Dover que aviones británicos efectuaron hoy de día incursiones de represalia sobre la costa francesa mientras se podía oír aún el ruido de los motores de bombarderos alemanes que pasaban sobre Inglaterra. Se oyeron cuatro explosiones en medio de la bruma que cubría la costa francesa. La bruma impidió que los observadores en la costa británica vieran dónde se efectuó el bombardeo.

El Ministerio del Aire dió el siguiente comunicado: "Hidroaviones y barcos en la rada de Boulogne fueron rudamente atacados anoche con éxito por aviones de batalla del Comando de la Costa. Fueron bombardeados refinerías de petróleo, fábricas de municiones, almacenes de aviación y ferrocarriles en Alemania, y se realizaron ataques contra 26 aeródromos en el noroeste de Francia, Holanda y Bélgica. Todos nuestros aviones volvieron a sus bases.

"Las informaciones recibidas revelan que hasta las 18 horas, 36 aviones enemigos fueron destruidos por nuestros aparatos de combate durante las incursiones realizadas hoy sobre el sudeste de Inglaterra. Algunas bombas fueron arrojadas sobre aeródromos de la Real Fuerza Aérea, sucumbiendo algunos miembros del personal de servicio. Otros resultaron heridos. Cinco aviones británicos de combate no han vuelto a sus bases; pero se sabe que el piloto de uno de ellos está a salvo".

BERLIN, 18. — (U. P.). — La fuerza aérea alemana continuó hoy concentrando sus ataques de bombardeo sobre la zona de Londres, Kent y Hampshire. Sobre el resto de Inglaterra, la furia de la fuerza aérea alemana disminuyó considerablemente, según los círculos autorizados.

Se ha considerado interesante aquí que por primera vez desde que se intensificó la guerra aérea contra Inglaterra, las pérdidas británicas en aeroplanos han bajado a la proporción de dos aparatos por cada aeroplano alemán perdido. Hoy fueron 54 aeroplanos británicos derribados contra 21 alemanes, según las cifras proporcionadas esta noche por la Deutsche Nachrichten Buro. Se recordará que la proporción en los primeros días de la campaña en Bélgica y Holanda, la proporción fué de 8 a 1 a favor de Alemania y en la primera semana de la nueva fase de la guerra sobre Inglaterra, ha sido de 4 a 1.

A las 16 horas, la DNB anunció que una formación de aeroplanos alemanes de bombardeo se elevó hoy con la misión de atacar "objetivos útiles del sudeste de Inglaterra".

Más tarde la DNB comunicó: "Ola tras ola de bombardeadores alemanes atacaron a Henley y Bigginhill, al sur de Londres, y destruyeron ocho aeroplanos en tierra en Henley y 13 en Bigginhill. Los mismos aeroplanos derribaron 7 globos de las barreras antiaéreas, obligando a los ingleses a retirar el resto de los globos de éstas.

"Nuestra bandada perdió tres aeroplanos en encarnizados combates aéreos".

Luego la DNB anunció que las bandadas alemanas que "ahora se encuentran de regreso" perdieron 7 aeroplanos. Agrega que los aeródromos de Croydón y Sutton fueron atacados también en los raids de hoy.

A las 21 horas la DNB comunicó que una bandada alemana a su regreso, informó que el aeródromo de Croydón había sido incendiado y los cobertizos para aeroplanos en Maidstone se derrumbaron y numerosos aeroplanos quedaron destruídos en ambos campos de aviación.

La misma agencia noticiosa desmintió la información británica de que aeroplanos alemanes avistados sobre la isla Wight habían sufrido más tarde fuertes pérdidas por los ataques de los aeroplanos de combate británicos y de las baterías antiaéreas, al tratar de atacar a Bristol.

BERLIN, 18. — (U. P.). — En los círculos autorizados alemanes se ha revelado que la zona que los alemanes han incluído en su zona de contrabloqueo será mucho menor que la zona de guerra de Europa que delimitó Mr. Roosevelt, pero en ella quedará incluída Irlanda y todas las aguas alrededor de la costa de Gran Bretaña.

Según los informantes el Gobierno alemán está llevando a cabo negociaciones con el Gobierno irlandés para permitir que Eire pueda pasar sus importaciones a través de la zona bloqueada.

En los círculos autorizados se ha revelado que la zona de bloqueo comienza en la costa francesa del Atlántico cerca de la desembocadura del río Loira, y se extiende alrededor de las Islas Británicas por el norte de Escocia y luego baja nuevamente a lo largo de la costa este de Gran Bretaña hasta llegar nuevamente el continente en la costa de Bélgica.

Dícese que las negociaciones con el Gobierno de Eire ya han comenzado y que Alemania está aguardando las proposiciones del señor de Valera. "Nos parece que el método más conveniente sería que el Gobierno irlandés nos notificase de tiempo en tiempo qué determinados buques de bandera irlandesa han de tomar una ruta determinada en dirección a determinado puerto irlandés". Con arreglo a este acuerdo los buques habrían de llevar bandera irlandesa.

Al señalar los corresponsales que la marina mercante irlandesa es pequeñísima y que difícilmente puede transportar todas las mercancías que Irlanda necesita, se dijo en los círculos autorizados "que Irlanda tendrá que adquirir más buques y registrarlos bajo bandera irlandesa".

Con respecto a la situación en que se consideraría a los buques norteamericanos que vayan a Inglaterra a recoger niños refugiados se ha dicho lo siguiente: "Esta cuestión aún no ha sido planteada. Ignoro si se dejaría abierta la zona de bloqueo para esta clase de viajes, pero en todo caso si el Gobierno norteamericano quisiera enviar buques a tal efecto, Alemania estaría dispuesta a estudiar dichas proposiciones. Se tomarían en cuenta las cuestiones de humanidad".

Las personas autorizadas han negado en absoluto que el nuevo bloqueo signifique reaundar la guerra submarina sin restricciones de la guerra mundial. "Desde aquella época la situación ha sufrido cambios radicales ante el desarrollo de la guerra aérea. Evidentemente es imposible, por ejemplo que un avión se detenga a examinar a cada buque que navegue dentro de las aguas bloqueadas. El conjunto de las leyes internacionales sobre bloqueos ha cambiado tanto en los últimos años que en realidad, no existe una codificación definida al respecto y ninguna potencia puede sentirse atada rigurosamente por el Convenio de París de 1856 sobre bloqueo. Los mismos ingleses han infringido constantemente el citado acuerdo".

También se ha indicado autorizadamente que ayer tarde fueron despachadas las notas a los Gobiernos neutrales sin señalar fecha definitiva en que ha de comenzar a ponerse en vigor el bloqueo "aunque puede suponerse que entra en vigor más o menos simultáneamente".

BERLIN, 18. — (U. P). — Se indica oficialmente que la zona bloqueada alrededor de Inglaterra parte desde un punto de la costa francesa del Atlántico situado a los 47 grados 30 minutos de latitud norte y 2 grados 40 minutos de longitud oeste.

Desde allí pasa a otro punto situado a 45 grados de latitud norte y 5 grados longitud oeste; sigue hasta otro punto en la latitud 45 grados norte y 20 grados longitud oeste.

Desde allí sube a otro punto situado a los 58 grados latitud norte, y 20 grados de longitud oeste; se desvía luego a otro punto situado a los 62 grados de latitud norte y 3 grados de longitud este, y finalmente baja al sur en dirección a la costa belga y a lo largo de la costa francesa hasta el punto de origen.

COMUNICADO DEL ALTO COMANDO ALEMAN

BERLIN, 18. — (U. P). — El Alto Comando dió un comunicado en que dice que los submarinos han informado que han hundido 32.300 toneladas en barcos mercantes enemigos, y que, entretanto, los aviadores alemanes efectuaron ayer, y particularmente anoche, vuelos de reconocimiento y de ataque "sobre grandes áreas en el sur y el centro de Inglaterra, siendo los blancos aeródromos, emplazamientos de baterías antiaéreas, reflectores, fábricas de aviones y de motores y el centro industrial de Birmingham. Las obras portuarias de Swansea, Avonmouth y Bournemouth también fueron bombardeadas con éxito".

El comunicado revela que continúan las operaciones de sembrar minas en los puertos ingleses. Dice que aviones británicos volaron anoche sobre el oeste y el centro de Alemania y Bélgica, atacando "diferentes puntos. Por ejemplo, en Dormund fueron bombardeados los sectores residenciales, donde sucumbieron varios civiles; otros resultaron heridos. Un ataque aéreo contra la parte interior de Bruselas también causó víctimas entre la población civil. Hubo cuatro muertos y 22 heridos, incluso mujeres y niños".

Agrega el comunicado que los cazas alemanes derribaron anoche un avión británico y que las baterías antiaéreas alemanas abatieron cuatro más. Un aeroplano alemán no ha regresado. Afirma que las pérdidas sufridas el 16 de agosto por el enemigo han aumentado de 89 a 92 aviones.

BERLIN, 18. — (U. P). — La prensa alemana ha interpretado la proclamación oficial hecha por el gobierno nazi del "bloqueo total" contra Inglaterra, como "una advertencia a todo el mundo, por cuanto todavía mantiene su comercio con Inglaterra".

Los círculos neutrales bien informados han opinado que desde que los círculos oficiales alemanes anunciaron a principios de la guerra que los barcos neutrales que se dirigieran a Inglaterra serían torpedeados y bombardeados desde el aire, la situación militar no ha variado, excepto en cuanto a que la proclamación declara concretamente que las aguas del mar de Irlanda, el Canal de San Jorge, el Canal del Norte y las bahías británicas serían minadas por la aviación y en cuanto a que la navegación neutral pueda ser atemorizada, evitando formar parte en los convoyes británicos.

El "Hamburger Fremdenblatt" declara: "Los inconvenientes causados a los neutrales por esta medida serán más que compensados por la creciente perspectiva de un rápido término de la guerra". Algunos neutrales han opinado que "el bloqueo total podría tener por propósito obligar a Inglaterra a capitular sin efectuar una invasión final".

A pesar de la afirmación categórica de la proclama, de que el Reich "rehusa toda responsabilidad, sin excepción alguna, por cualesquier daño que los barcos de cualquiera especie puedan sufrir alrededor de Inglaterra, en una fuente alemana bien informada se opinó que era concebible que hicieran excepciones para la evacuación de niños británicos o para el movimiento de naves neutrales ordenadas a dirigirse a esa zona en misiones especiales.

Entretanto, la prensa alemana ha enumerado los éxitos obtenidos durante toda la semana. El "Boersen Zeitung" recalca que en los ataques contra Inglaterra, hasta ahora sólo se ha utilizado "parte de la fuerza aérea alemana". Estima que 150 aeroplanos alemanes han desaparecido, en tanto que 579 aeroplanos británicos y 63 globos cautivos de las barreras antiaéreas han sido destruídos desde el domingo pasado, de los cuales 384 aeroplanos británicos fueron derribados en combates aéreos.

Italia estima como un hecho la conquista del Somalí británico

Las columnas británicas siguen replegandose a Berberá, cuya caída es considérada en Roma como inminente.-- Italia ahora concentra su atención en la lucha por el dominio de la salida del Mar Rojo. -- La ofensiva contra Adén seguirá según se estima a la completa ocupación del Somalí por las fuerzas peninsulares

ROMA, 18. — (U. P.). — Esta noche Italia dió como un hecho la conquista de la Somalia británica y tornó su atención al problema más importante del dominio de la salida del Mar Rojo. Aunque la ocupación de Berbera todavía no ha sido anunciada oficialmente, sin embargo, se considera la lucha allí como terminada, como lo reflejan los grandes títulos del "Corriere della Sera", que dicen "La batalla de la Somalia ha sido ganada"; de "La Stampa": "Las fortificaciones inglesas han caído ante el ímpetu del empuje de nuestras tropas sobre Berbera", y del "Regime Fascista": "El camino a Berbera está abierto".

El comunicado oficial de hoy informaba sobre la ocupación de Bulhar, en la costa, a unos 72 kilómetros de Berbera, por una columna y el acercamiento al pueblo vecino de La Faruk, por otra. Estas dos columnas aparentemente están ocupadas en operaciones de despejamiento a medida que convergen sobre Berbera, para unirse con la tercera columna que las sobrepasó en sus encarnizadas batallas con ocasión de la caída de Adadblech.

Un comentarista del "Regime Fascista", dice que las tropas británicas, consistentes en nativos de la Somalía, La Rhodesia y de unidades indias, no han podido mantenerse en la Somalía oriental, y que han sido obligadas a evacuar el territorio dirigiéndose a Aden, y agrega: "Es probable que parte del contingente británico caiga en nuestro poder como prisioneros".

El comentarista del "Corriere della Sera", declara: "La Somalía británica es una hoja de la puerta al Mar Rojo", y como los británicos se quedarían con la otra mitad de la puerta, agrega: "Quien posee sólo una hoja de la puerta, no puede ya ser el amo de la entrada y la salida"..

Aquí se cree que Gran Bretaña está seriamente amenazada de ver cortada la línea vital de comunicación del Imperio entre el Mediterráneo y el Océano Indico, incluyendo los importantes pozos petrolíferos persas. Los ojos de los italianos se vuelven ahora a Aden, que sólo está a doscientos cincuenta kilómetros de Zella, a trescientos de Berbera y a cuatrocientos veinticinco de Bulbar, de modo que se encuentra a una distancia relativamente cómoda para los bombardeadores italianos. Además de Aden, sin embargo, Italia, antes de tapar la salida sur del Mar Rojo, debe apoderarse de la poderosamente fortificada isla británica Perim, en el medio del estrecho de Bab - el - Mandeb, que es llamada el "Gibraltar de Gran Bretaña en el Mar Rojo", y la base fortificada en la isla Sokotra, que domina la entrada al Golfo de Aden.

El comentarista del "Popolo d'Italia", afirma que la Marina italiana "desde sus bases poderosamente fortificadas de Massawa y Assab, ha dominado en gran parte el Mar Rojo. Nuestras unidades navales están perfectamente adaptadas al clima tórrido de esta región y tienen un conocimiento meticuloso de las traicioneras costas africanas y árabes, y están ampliamente provistas de arsenales y talleres de reparaciones. Nuestra fuerza aérea tiene bases a su disposición y su poder formidable ha sido demostrado por los constantes ataques contra Aden y otras bases británicas de la región".

Una vez que la ocupación de la Somalía británica haya sido terminada, los círculos autorizados de Roma indican que Italia perderá poco tiempo en seguir su ofensiva contra Aden, obteniendo así completo dominio del Mar Rojo y cortando los abastecimientos y refuerzos de las posesiones británicas del Cercano Oriente.

Aunque los italianos generalmente reconocen que Aden será militarmente una nuezmás dura de cascar, sin embargo, se muestran, en general, optimistas puesto que allí hay tres métodos posibles que escoger para lograr la capitulación de Aden, o tal vez la combinación de los tres.

Aden presenta, a los italianos, en una escala menor, un problema muy parecido al que las islas británicas ofrecen a Alemania, el problema de transportar tropas a través del mar, sin tener el dominio de éste. Aunque las fuerzas navales británicas de Aden, según se tiene entendido no son muy considerables, son muchos mayores que las fuerzas navales italianas en el Africa oriental. El grueso de la flota italiana, según se cree, está en el Mediterráneo.

Sin embargo, dicen que Italia tiene una poderosa concentración de aeroplanos en el Africa oriental italiana, que los británicos hasta ahora no han podido equilibrar. La posibilidad de transportar por aeroplano, por lo tanto, debe ser tomada en consideración al analizar las posibilidades militares y estratégicas de Italia en un ataque contra Aden. Italia ya ha experimentado con el transporte de tropas en aeroplanos, en la breve campaña de Albania.

El segundo método que podría ser empleado para imponer la rendición de Aden sería el bloqueo. Con su superioridad aérea, los italianos podrían detener los barcos de abastecimientos que se dirigieran a Aden, y pronto la colonia británica comenzaría a sufrir terribles privaciones puesto que hasta el agua debe ser importada y ninguna clase de alimentos es producido en el quemante desierto alrededor de la ciudad. Los efectos del bloqueo serían apresurados también bombardeando los estanques de almacenamiento de agua, las plantas eléctricas, sin mencionar los depósitos de municiones y de gasolina.

El agua es un artículo muy precioso en Aden, como el corresponsal pudo descubrir durante las dos semanas que pasó allí, en la campaña italo-etíope. Una noche, se le quemó el colchón y la gerencia del hotel le presentó una cuenta por 40 rupias por daños, solo 30 rupias correspondían al reemplazo del colchón y las otras 10 eran el valor del agua empleada para el fuego.

El tercer método para el ataque contra Aden que Italia puede utilizar es de orden diplomático y probablemente sería usado en conjunción con otro. Mussolini, desde hace largo tiempo, ha cultivado la amistad entre Italia y los países árabes y tiene relaciones particularmente estrechas con el Imán de Yemen. Todas las fronteras de Aden dan con el Yemen. Y la familia del Imán, según se ha informado frecuentemente, no siente gran amistad por los británicos. Por lo tanto, siempre hay la posibilidad de que los italianos pudieran lograr su ayuda, o, por lo menos, obtener su consentimiento para desembarcar tropas en su territorio con el fin de atacar a Aden por tierra.

COMUNICADO DE GUERRA ITALIANO

ROMA, 18. (U. P.) — El siguiente es el texto del comunicado de guerra italiano N.o 71:

"En la Somalía, una de nuestras columnas que salieron de Zella continuando su avance, ocupó Bulher, cerca de Berberá, mientras otra columna llegaba a corta distancia de Lasaruk.

"En Mandera un gran destacamento hindú huyó inmediatamente al avistar nuestras patrullas. Uno de nuestros aviones no regresó de la acción contra Berberá.

"En el norte de Africa las fuerzas navales enemigas dispararon por lo menos 300 proyectiles de grueso y mediano calibres contra Bardia y el interior, causando 1 muerto y 11 heridos entre las tropas. Nuestros aviones de bombardeo atacaron inmediatamente al enemigo, trabándose también en lucha con una formación aérea enemiga que había acudido en ayuda de los buques enemigos. Hay la seguridad de haber derribado a 7 aparatos enemigos del tipo "Gloster Gladiator", y posiblemente a dos más. Tres de nuestros aviones no regresaron.

"En el Atlántico un submarino italiano hundió a un petrolero británico de unas 9,000 toneladas.

EL CAIRO, 18. (U. P.) — Según un anuncio emanado del cuartel general de la Real Fuerza Aérea en el Medio Oriente, el retiro de las fuerzas italianas del fuerte de Capuzzo, en el desierto de Libia, se debió a las operaciones combinadas de la flota y la aviación británica.

Mientras los buques de guerra británicos bombardeaban el fuerte, que se halla a 13 kilómetros del mar, y la base militar y naval italiana de Bardia, a 16 kilómetros de la frontera egipcio-libanesa en la costa de Cirenaica, la aviación de la flota británica luchaba con escuadrillas de trimotores Savoia del último modelo y que, pueden desarrollar hasta 410 kilómetros por hora, y botes voladores que trataban de bombardear los acorazados británicos.

Se anuncia que nueve aviones italianos fueron destruídos, y probablemente dos más, en los rudos combates librados sobre el desierto de Turquoise, lo que eleva el total del número de los aviones italianos derribados hasta ahora en el Medio Oriente a 191, y probablemente 71 más.

Al parecer, los buques de guerra británicos fueron avistados primero por un bote volador italiano de reconocimiento. Se asegura que la aviación de la flota británica no perdió ninguno de sus aparatos.

Según opinan muchos observadores militares en Londres, el fuerte de Capuzzo ha sido y continúa siendo una espina en carne viva de las fuerzas italianas en Libia. Es un fuerte italiano que se halla a más o menos medio camino entre los fuertes costeros de Bardia y Sollum. Es pequeño y de ningún gran valor estratégico. El 14 de junio, unos pocos días después de la entrada de Italia a la guerra, fué capturado por los británicos que lo ocuparon ligeramente. Los italianos reunieron considerables fuerzas para recuperar el fuerte, y los británicos, después de infligir serias bajas al enemigo, se retiraron a su propio fuerte de Sollum.

Desde entonces, los convoyes italianos que han tenido que hacer largos viajes para abastecer y equipar el fuerte de Capuzzo, han sido atacados frecuentemente por la aviación británica y pequeñas patrullas móviles británicas, sufriendo los italianos considerables pérdidas.

Y ahora, el bombardeo del fuerte de Capuzzo por las fuerzas navales británicas ha obligado a los italianos a retirarse una vez más de este pequeño fuerte fronterizo, en cuya resistencia han gastado tantos abastecimientos y perdido tantos hombres. En ningún punto, los italianos han logrado establecerse todavía al otro lado de la frontera de Egipto.

EL CAIRO, 18. (U. P.) — El cuartel general del Medio Oriente publicó un comunicado que dice: "En la Somalía, el enemigo reanudó ayer nuevamente sus resueltos ataques con tropas escogidas italianas, apoyadas por artillería, tanques y aeroplanos. Las fuerzas británicas continúan la lucha con la mayor valentía, infligiendo importantes bajas el enemigo y disputando cada metro de terreno, en su retirada hacia Berberá.

"De los demás frentes nada hay que informar".

PATIÑO PRESTARA COOPERACION TECNICA A LOS ESTADOS UNIDOS

El rey del estaño y uno de los hombres más acaudalados del mundo está de acuerdo con el programa defensivo de Roosevelt

FUE INTERROGADO POR PERIODISTAS

N. YORK, 18. — (U. P.). — Simón Patiño, rey del estaño, y uno de los hombres más acaudalados del mundo, en la primera entrevista que ha concedido en su vida a la prensa, desmintió que era partidario de los nazis. Manifestó que no era partidario de "cualquier cosa". Declaró que se encontraba aquí para conferenciar con la Comisión Asesora de la Defensa Nacional sobre la instalación de fundiciones de estaño en Estados Unidos. En conexión con los preparativos defensivos, manifestó que estaba completamente de acuerdo con la política que sustentaba Roosevelt a favor de la defensa del Hemisferio Occidental.

Patiño, que llegó ayer procedente de Lisboa, dijo que conferenciaría con William Khudsen en Washington; pero que no tenía planes definidos. Regresará a Francia y probablemente, antes no se dirigirá a Sud América.

Interrogado si estaba dispuesto a ofrecer sus recursos personales a favor de la defensa de América, respondió: "Sí, en todo lo posible. Tengo interés en cooperar con Estados Unidos; pero todavía no sé en qué condiciones. Naturalmente, estoy completamente de acuerdo con el programa de Roosevelt en lo que se refiere al Hemisferio Occidental".

Patiño expresó que aún en el caso de que se establecieran fundiciones de estaño en Estados Unidos, no bastarían para satisfacer las necesidades del país. Dijo que el total de la posible producción boliviana se aproximaba a treinta y seis mil toneladas por año, en tanto que Estados Unidos necesita ochenta mil. Reveló que su misión era para prestar cooperación técnica a Estados Unidos, ya que la firma subsidiaria británica, William Harvey and Company, de Liverpool, que ha tratado los minerales de estaño bolivianos durante cuarenta y cinco años, tiene dos fundiciones de las cuales podrían venir expertos a Estados Unidos.

Refiriéndose a los rumores publicados de que él era partidario de los nazis y que por eso ejercía influencia en la política de la prensa latinoamericana, Patiño dijo: "No tengo el control de un sólo diario boliviano. Aún, cuando mis propios intereses en Bolivia son atacados, ninguna prensa me defiende. Las informaciones que yo he recibido, indican que no hay alarmantes señores de actividades nacistas en Bolivia. Personalmente, no soy partidario del nacismo ni de nada".

Ridiculizó las preguntas que le formularon los reporteros sobre su gran riqueza. Dijo: "Los periodistas deben haber estado leyendo "Mil y una noches". Al comparar el tamaño de Bolivia con el de Estados Unidos; claro está que es imposible que mi fortuna pueda compararse con las enormes fortunas de los capitalistas norteamericanos".

Al observar que jamás había conversado con representantes de la prensa, dijo: "Todo esto acerca de mi fortuna es una burda exageración, tan burda como la información publicada ayer que decía que tengo ochenta años de edad. No soy ciudadano norteamericano, por lo que no he podido amasar una fortuna tan grande como las que tienen algunos ciudadanos de Estados Unidos".

Calcula que la instalación de fundiciones en Estados Unidos, costaría, aproximadamente, dos millones de dólares cada una. Se excusó de discutir el plan de Estados Unidos de facilitar dinero a Sudamérica y expresó: "Hay tantos países. Cada cual tiene distintos problemas, y cada uno debe considerarse según sus propios méritos".

Patiño desmintió la versión de que estaba enfermo; pero explicó que no podía volver a Bolivia por la gran altura. El rey del estaño pareció estar contento con su primera entrevista periodística. Una docena de reporteros lo bombardearon con preguntas mientras siete fotógrafos hacían estallar luces continuamente para retratarlo en distintas poses en el departamento que ocupa en el Waldorf Astoria. Patiño habló en español, sirviendo de intérprete su yerno, Ortiz Linares.

Suiza

ALARMA AEREA SONO EN BERNA

BERNA, 18. — (U. P.). — A las 11.25 P. M., se dió la alarma aérea, que duró hasta la 0.13 A. M., pudiéndose oír los aviones que pasaban sobre la ciudad y contra los cuales dispararon los cañones antiaéreos.

En Ginebra, se dió la alarma a las 11.30 P. M. y en Basilea a la 0.05 A. M.

HUBO BAJAS EN LOS PRECIOS DE LOS GRANOS EN CHICAGO

Los grandes abastecimientos de granos para la fabricación de pan han desalentado las compras para entregas futuras

CHICAGO 18, (U. P.).— El Departamento de Agricultura, informa que en la semana que terminó, el 16 de agosto, se registraron precios más bajos para todos los granos a causa de que los grandes abastecimientos de granos para la fabricación de pan, desalientan el interés en las compras para entregas futuras.

El trigo sufrió las mayores bajas en los precios y todas las cotizaciones para entregas futuras alcanzaron nuevos bajos niveles para la cosecha. El centeno continuó con su tendencia a la baja. El maíz y la avena cerraron con bajas. Las primas de los precios de los granos para operaciones al contado fueron firmes, a pesar de los grandes abastecimientos. El precio del trigo para entrega en septiembre y fechas posteriores, declinó cinco y cinco octavos centavos, errando a 68 3/8.

Las recepciones de trigo, bajaron agudamente y una buena parte fué almacenada, aplicándose una cantidad bastante regular a contratos anteriores. Las primas para las operaciones al contado, estuvieron firmes y hasta un poco mas sostenidas. La demanda de trigo para entre trega inmediata, estuvo floja, pero fué suficiente para absorber las débiles ofertas.

Agrega el informe: "Las cosechas de primavera del trigo, han avanzado rápidamente, con el estado del tiempo favorable en general. La siega ha progresado en forma excelente". El trigo canadiense de primavera madura rápidamente con el tiempo seco y la cosecha había sido recogida más o menos un 50 por ciento, a mediados de agosto. Las primeras muestras son de calidad superior. La cosecha se está recogiendo, en general, en el sudoeste de Saskatchewan y la siega se está efectuando en el sur de Alberta.

Las cosechas europeas, en general, han terminado en la mayor parte de las zonas centrales y prácticamente ha sido completada en el sur. Los rendimientos son reducidos y muchos sectores producirán una cantidad bien por debajo de la recogida en la temporada pasada. Los cálculos oficiales finales fijan la producción de trigo indio en 402.600,000 bushels, representando un aumento de 30.000,000 sobre las cifras de 1940 y proporcionarán un buen excedente para la exportación, según los informes comerciales recibidos.

El precio del maíz, para entrega en septiembre y fechas futuras, declinó un centavo, cerrando a 60 1/8 centavos, principalmente a causa de las mejores condiciones de la humedad atmosférica. La continuada firmeza del maíz para entrega inmediata y la situación de los abastecimientos, ayudada por la buena demanda para embarques, han fortalecido también los precios para entregas en septiembre y fechas futuras.

Las recepciones de este grano han sido abundantes, inducidas por subsidios ofrecidos por la Corporación de Crédito de Artículos de Consumo sobre contratos de exportación. Las ofertas locales para pago al contado, han sido limitadas.

Más adelante el informe dice: "El Congreso Argentino, aprobó una ley que autoriza al Gobierno para comprar maíz desgranado puesto al costado del barco en Buenos Aires, hasta el 15 de diciembre próximo, a un precio equivalente a 35 7/8 cents. por bushel y maíz sin desgranar a 29 1/2 centavos por bushel, hasta el 13 de noviembre.

La existencias comerciales de maíz se calculaban, a mediado de agosto, en 21.468,000 bushels.

Los precios de la avena para entrega en septiembre y fechas posteriores, declinaron dos centavos por bushel, cerrando a 27 1/8 centavos.

Las recepciones fueron bastante inferiores a las de la semana pasada. Los precios actuales al contado, no son atrayentes para los agricultores. Hubo buena demanda para entrega al contado, para la exportación y las primas al contado estuvieron firmes

El precio del centeno para entrega en septiembre y fechas posteriores, cerró 3 3/4 cents., a 37 3/8 cents. por bushel. Las llegadas del campo fueron poco abundantes.

Las recepciones de cebada, fueron mucho más abundantes a causa del movimiento de la nueva cosecha a los mercados.

LOS EXQUISITOS CIGARRILLOS
DANDY
SON REALMENTE BUENOS

PASTILLAS
BRONCOSAN
ALIVIA LAS
AFECCIONES de LAS VIAS RESPIRATORIAS

Barrio Residencial "Las Lilas"
(LOS LEONES — COMUNA DE PROVIDENCIA)
Microbuses Estación Central - Stade Francais
SITIOS DE $ 60 A 120 EL MT2.
Superficie: Desde 500 a 800 m2. Hurbanización: completa
Barrio Residencial de primera categoría formado a ambos lados de LAS LILAS, avenida de 20 metros de ancho, que, según el plano regulador de la comuna de Providencia, empalmará con la avenida del mismo nombre que comienza frente al Puente del Arzobispo.
MAYORES ANTECEDENTES EN EL
DEPARTAMENTO de COMISIONES de
Banco de Chile CONFIANZA · Segundo piso

Sistema de defensa conjunta entre EE. UU. y Canadá es bien recibido

Los círculos diplomáticos latinoamericanos en Washington estiman que él será un instrumento importante para la defensa del Hemisferio, además de vigorizar la advertencia panamericana contra una posible agresión de los totalitarios al Nuevo Mundo

CONFERENCIA DE ROOSEVELT Y MACKENZIE KING ARRIBO A VENTAJOSAS CONCLUSIONES

WASHINGTON, 18 (U. P.).— En los círculos diplomáticos latinoamericanos se considera que el establecimiento de la Comisión de Defensa conjuntamente por Estados Unidos y Canadá será un instrumento importante en la defensa del hemisferio, y que el acuerdo constituye además el fortalecimiento de la advertencia panamericana contra una agresión al Nuevo Mundo.

Varios diplomáticos han declarado que indudablemente el acuerdo será recibido entusiastamente por los Gobiernos de la América Latina que sin duda habrán de opinar que el acercamiento del Canadá hacia los Estados Unidos significa también el acercamiento del Canadá hacia la América Latina.

También representa el acuerdo según dichos diplomáticos el fortalecimiento de la seguridad de la América Latina ya que cualquiera amenaza contra el Canadá atañe directamente a Estados Unidos y a su vez pone en peligro a los países latinoamericanos.

Un diplomático latinoamericano declaró a la United Press que el acuerdo de Estados Unidos con el Canadá establece una barrera contra la agresión totalitaria en el norte, del mismo modo que las Conferencias de Lima, Panamá y La Habana establecieron una barrera similar en el sur contra la misma agresión.

NUEVA YORK, 18 (U. P.).— Después de la conferencia entre Mr. Roosevelt y el Premier del Canadá Mr. Mackenzie King, se ha emitido la declaración oficial que textualmente se reproduce:

"El Premier y el Presidente han tratado sobre los problemas mutuos de la defensa en relación con la integridad del Canadá y de los Estados Unidos.

"Han convenido que ambos países establecerán inmediatamente una Comisión Conjunta permanente de defensa. Esta comisión comenzará inmediatamente los estudios relativos a los problemas navales, terrestres y aéreos, incluso el del personal y el del material.

"Estudiará en su sentido más amplio la defensa de la mitad norte del Hemisferio occidental.

"La Comisión conjunta permanente de defensa estará formada por cuatro o cinco miembros de cada país, en su mayoría de las fuerzas armadas. Esta comisión se reunirá en breve".

Es digno denotar que este acuerdo amplía la promesa que hizo Mr. Roosevelt en 1938 de que los Estados Unidos no quedarían ociosos si el Canadá fuera amenazado por una potencia no americana.

El acuerdo Roosevelt-Mackenzie King aparece históricamente como un eslabón de gran significación que une los intereses de Estados Unidos y del Canadá para el futuro y constituye una advertencia a las naciones agresoras de que Estados Unidos no permitirá que ninguna potencia no americana domine a su vecino del norte.

WASHINGTON, 18.— (U. P.).— Los expertos militares y navales celebran la formación de una junta de defensa canadiense-estadounidense. Estiman que establece un plan que será eventualmente aceptado por todos los países del Hemisferio Occidental. Los expertos observan que esta junta de defensa de los dos países estudiará la defensa de la mitad septentrional del Hemisferio, que se presume incluirá a Centro América y México además de Estados Unidos y Canadá. Dicen que tal junta podría ser ampliada fácilmente para que incluya a todas las repúblicas latinoamericanas.

Los expertos navales dicen que la cooperación canadiense con Estados Unidos en la defensa del Hemisferio dará indudablemente a las fuerzas de la defensa de éste muchas ventajas de que no se disponían hasta ahora. Hacen notar que el Canadá, aunque de escasa población, tiene numerosos sitios que se prestan para bases estratégicas y grandes recursos naturales que representan una gran riqueza. Manifiestan que la cooperación canadiense en la defensa del Hemisferio es de igual valor en el Atlántico y el Pacífico.

Algunos expertos militares opinan que presenta más ventajas a Estados Unidos que al Canadá. Subrayan que un proyecto que podría acelerarse es el construir una gran carretera a través del Canadá, desde la costa occidental de Estados Unidos hasta Alaska, estableciéndose así un vínculo terrestre entre Estados Unidos y su gran territorio septentrional, cuya vulnerabilidad a ataques desde Siberia o el Japón ha sido destacada recientemente.

Hay expertos que sugieren que el Canadá podría otorgar a Estados Unidos el derecho de tránsito a través de su territorio a Alaska. Aún más importante sería contar con puntos canadienses, tales como la isla de Vancouver y Nueva Escocia, para bases navales y aéreas. El uso de Nueva Escocia como base aérea acortaría la distancia entre Nueva York y Europa en mil millas, y daría a las fuerzas patrulleras de Estados Unidos un poder mucho mayor de crucero para vigilar las rutas a su costa oriental. Tal base facilitaría enormemente la protección de los cuatro centros industriales de Estados Unidos que ahora están expuestos a ataques aéreos.

Los expertos manifiestan que una ventaja obvia para Estados Unidos y el continente sería celebrar un acuerdo sobre los recursos de todos los países americanos, incluso el Canadá. Subrayan que el Canadá es un gran productor de níquel, asbestos, cromio, carbón y productos básicos indispensables para la defensa. Hacen notar que Estados Unidos ya se ha comprometido a defender al Canadá contra agresiones, y que el acuerdo de establecer una junta común entre los dos países constituye un hecho registrado por primera vez en la historia.

Los expertos señalan que el valor militar del Canadá para Alemania, sin tomar en cuenta sus vastos recursos naturales, sería tener una base para ejercer presión contra Estados Unidos. Dicen que el problema de atacar directamente al Canadá es extremadamente difícil ya que presenta pocos objetivos militares. Canadá importa la mayor parte de sus necesidades extranjeras desde Estados Unidos por ferrocarril y vías fluviales. Puede abastecerse por sí mismo de alimentos. Se observa que la invasión del Canadá, además de necesitar el transporte de fuerzas a través de 3.200 kilómetros de mar, exigiría una penetración adicional de 1.600 kilómetros al interior para apoderarse de los objetivos en el este, mientras que la gran zona del centro oeste y la del lejano oeste seguirían funcionando por tener sus principales medios de vinculación con Estados Unidos.

Comité nacional contra la carestía de la vida

Con todo entusiasmo se continúan los preparativos para la celebración de una gran concentración popular el domingo próximo en un teatro de la localidad, debido a la iniciativa del Comité Nacional contra la carestía de la vida que acaba de constituirse

En esta concentración popular se darán a conocer antecedentes por demás importantes relacionados con la gestión administrativa del Comisariato General de Subsistencias y Precios que dirige don Arturo Natho D.

Se sabe que vendrán delegaciones de Valparaíso y del sur del país a participar en esta reunión pública que promete alcanzar gran éxito.

LAS DELEGACIONES QUE FORMAN EL COMITE

Entre las agrupaciones sociales y gremiales de mayor representación, ha tenido un franco éxito la iniciativa de constituir este Comité Nacional, encargado de velar por la salud general de la población. Las delegaciones deben enviarse a calle Huérfanos 1235, oficina 41, o a casilla 1916, debidamente autorizadas por las instituciones respectivas.

Esta noche se reúne el Comité Nacional cuya mesa directiva está formada por los señores Luis Alberto Baeza, Nicomedes Villagra, Arturo Estévez, Elías Necghme, Jorge Villegas Duncan; todos en representación de prestigiosas instituciones del país.

INVESTIGACION PARLAMENTARIA

Hay acuerdo para obtener que en la Cámara de Diputados se tome la iniciativa de designar una comisión investigadora de toda la gestión administrativa del Comisariato, a fin de que la opinión pública pueda tener confianza plena en las actividades investigadoras del caso.

Oportunamente se informará sobre las nuevas actividades que desarrolle el Comité Nacional contra la carestía de la vida.

DEL INTERIOR

Manifestación bomberil

La 3.a Compañía de Bomberos, de Rancagua, celebró ayer el 15.o aniversario de su fundación. Con tal motivo, los miembros de esta Compañía, ofrecieron un almuerzo de camaradería, al que asistieron delegaciones de Curicó, San Vicente de Tagua Tagua y pueblos vecinos.

LINARES

COMICIO DEL FRENTE POPULAR EN LINARES

LINARES, 18. — El Frente Popular realizó hoy un gran comicio de unidad y adhesión al Gobierno.

Los partidos políticos que integran dicha combinación de izquierda manifestaron su aprobación a la política nacional que realiza S. E. don Pedro Aguirre Cerda.

En esta concentración hablaron don Ramón Ceroni, a nombre del Frente Popular Provincial; don Gustavo Moya, por el Partido Socialista; don Marcos Blaset, por el Partido Comunista; y don Germán Oyarzún, por el Partido Democrático. El diputado don Julio Barrenechea analizó en un brillante discurso el actual momento político.

A este comicio asistieron numerosas delegaciones de campesinos y sindicatos obreros. —(EL CORRESPONSAL.

VALDIVIA

MINISTRO DE EDUCACION INAUGURO LA ESCUELA NORMAL RURAL "CAMILO HENRIQUEZ"

El señor Iribarren concurrió a los actos conmemorativos del aniversario del Liceo de Niñas. — Festejos

VALDIVIA, 18. — En la tarde de ayer llegó a esta ciudad el Ministro de Educación, don Juan Antonio Iribarren.

Los empleados de comercio ofrecieron un banquete al Secretario de Estado, al que asistieron el Intendente, don Edmundo Neves; don Jorge Bustos, Alcalde de la ciudad y gran número de personas.

En la mañana visitó las diferentes escuelas y en la tarde, inauguró la Escuela Normal Rural "Camilo Henríquez". El Liceo de Niñas ofreció un acto literario-musical al Ministro, el cual coincidió con la celebración de su trienta y siete aniversario y al que asistieron todas la autoridades civiles y militares, así como también numerosos invitados.

La Municipalidad ofreció una comida en el Hotel Schuster al señor Iribarren, quien regresará mañana a la capital. (El corresponsal).

MAULE

FUERZAS PRODUCTORAS FESTEJARON ANTENOCHE AL MIN. DE AGRICULTURA

CAUQUENES, 18.— El Ministro de Agricultura, señor Víctor Moller, fué festejado anoche por las fuerzas productoras con un banquete de gala. El discurso del Ministro causó un vivo entusiasmo entre los asistentes, ya que prometió terminar con el estado de postración en que se encuentra la producción de la zona, para lo cual prestaría todo su apoyo a las actividades de la agricultura, lo que traería como consecuencia un resurgimiento económico general. Pidió la cooperación de los productores al actual Gobierno, que está empeñado en conseguir un mayor bienestar de la economía en todo el país. El señor Moller fué aplaudido durante varios minutos y saludado cordialmente por numerosos agricultores e industriales de la región. Durante el día de hoy continuará el desarrollo del programa de festejos. (El Corresponsal).

CAUTIN

MIEMBRO DE ASAMBLEA RADICAL DE LAUTARO FALLECIO EN PERQUENCO

LAUTARO, 18.— Después de una breve enfermedad, falleció hoy en la vecina localidad de Perquenco, don Tomás Henríquez Segura, destacado miembro de la Asamblea Radical de esta ciudad Su muerte ha sido profundamente lamentada en todos los círculos, pues era un antiguo funcionario de la Municipalidad de esa comuna donde conquistó el aprecio general de sus habitantes. La Asamblea Radical de Lautaro se hizo representar en los funerales. (El Corresponsal).

ATACAMA

VASTO PLAN DE OBRAS ACORDO LA MUNICIPALIDAD DE COPIAPO

Está basado en las nuevas entradas con que cuenta la corporación.— Contempla la construcción de edificios y la pavimentación de numerosas calles

COPIAPO, 18.— La Municipalidad de esta ciudad ha estudiado un vasto plan de acción para tres años, de acuerdo con las nuevas rentas que percibe la Corporación.

TEXTO DEL PLAN

El estudio contempla la realización de diversas obras que son de vital importancia para Copiapó. Estas son las siguientes:

1.— Aporte municipal para la prolongación de la Avenida Juan Martínez (ya acordado y cubierto), $ 10,000.

2.— Instalación de los servicios de Alcantarillado en el edificio municipal (ya construido), $ 5,486.

3.— Ampliacion del pavimento y construcción de bancos para los paseos de la Plaza Prat, $ 20.000.

4.— Expropiación de terrenos de la calle O'Higgins para construcción del edificio municipal, $ 90,000.

5.— Arreglos y construcción de bancos para la Alameda. $ 10,000.

6.— Expropiación de terrenos en la ex cancha de football para habilitar una calle entre Atacama y O'Higgins, contigua al Buen Pastor. $ 5,000.

7.— Arreglos en general del Parque Municipal, $ 10,000.

8.— Construcción definitiva del canal para surtir de agua permanente a la ciudad, 20 mil pesos.

9.— Arreglos en la fachada del actual edificio municipal, $ 10.000.

Este proyecto fué ampliado, con las siguientes obras:

1.— Construcción de casas para el Administrador y Corralero del Matadero Municipal, $ 20,000,—a indicación del señor Martínez.

2.— Construcción de juegos infantiles en la Plaza Prat, $ 10,000,— a indicación del señor Sarmiento.

3.— Para ayudar a la terminación del Estadio, $ 15,000. —a indicación del señor Araya. (El Corresponsal).

CURICO

SE OBSEQUIARA UN ESTANDARTE AL REGIMIENTO DE INGENIEROS

En conmemoración del aniversario de nuestra independencia.— Se invitará a los jefes militares a la ceremonia de entrega

CURICO, 18.— La iniciativa de la prensa local en el sentido de que Curicó, obsequiara al Regimiento de Ingenieros "Curicó" un estandarte con motivo de su reciente cambio de denominación, y como un reconocimiento a la labor social que la unidad militar siempre ha desarrollado en esta ciudad, ha encontrado en todos los círculos la más calurosa acogida, y es así como todos las instituciones, sin distinción han acudido a las reuniones que con el objeto indicado se han llevado a efecto, y ellas han rivalizado en la generosidad y en el entusiasmo por cooperar.

En efecto, apenas lanzada la idea, el señor Intendente de la Provincia, don Venancio Muñoz inició la erogación subscribiéndose con una apreciable suma, siguiéndole luego el Rotary Club con la cantidad de $ 1,000, y las Colonias extranjeras que han ofrecido una buena cuota para el fin señalado.

UN COMITE

Se ha nombrado un Comité encargado de recolectar los fondos que se necesitan y su primera determinación fué mandar confeccionar el estandarte a Santiago, en los talleres de la Escuela Técnica Profesional, cuya actual Directora, la señora Ana Vial de Bórquez, estrechamente ligada a nuestra sociedad, en distintas ocasiones ha demostrado su especial interés por satisfacer los deseos de los curicanos.

Como el anhelo de todo el pueblo es que la ceremonia de entrega del estandarte adquiera un gran lucimiento, se piensa hacerla en vísperas de fiestas patrias a fin de que los altos jefes del Ejército concurran a prestigiarla, y sean a la vez testigos del aprecio con que la sociedad de Curicó sabe distinguir a los jefes y oficiales de guarnición en Curicó. (El Corresponsal).

BLANCO 1161 TELEFONO 4427 **VALPARAISO** CASILLA N.o 109

Interesante exposición de su labor ministerial hizo ayer en Valpso. el Dr. don Salvador Allende

Reformas de las leyes 4,054 y 4,055, ampliación de los beneficios de la Ley de Medicina Preventiva, obras ejecutadas en Sanidad y Beneficencia.— Situación de la Caja de Seguro Obrero. — No hubo malversación de fondos en ese organismo. — Análisis del capital humano

NUMEROSO AUDITORIO ESCUCHO DISERTACION DEL MIN. DE SALUBRIDAD

El Ministro de Salubridad, doctor don Salvador Allende Gossens, dictó ayer en la mañana, en el Teatro Victoria, una extensa y documentada conferencia, en que analizó la labor cumplida por el Ministerio a su cargo, y se refirió especialmente a las reformas de las leyes 4,054 y 4,055, haciendo, asimismo, una ligera exposición de la situación de la Caja de Seguro Obrero.

Un auditorio numeroso y selecto, formado por autoridades sanitarias y de Beneficencia por médicos y dirigentes de instituciones sindicales y obreras, escuchó la disertación de este Secretario de Estado, que mereció entusiastas aplausos.

LA CONFERENCIA

El doctor Salvador Allende inició su conferencia pasando revista a la labor que ha cumplido al frente del Ministerio de Salubridad, Previsión y Asistencia Social, enfocando, en forma especial, aquellas medidas que se han adoptado en beneficio de la IV Zona Hospitalaria de Valparaíso, como ser: Nuevas construcciones hospitalarias, Clínica Zonal de Ojos, Clínica para enfermedades de la piel, iniciación de los trabajos de construcción de la Clínica Regional de Otorinolaringología, instalación de 60 nuevas camas para mujeres en el Hospital Van Buren, de 119 en el Sanatorio de Peña Blanca y de un pabellón con 28 camas en la "Paz de la Tarde", de Villa Alemana; terminación de los estudios para la construcción del Hospital para Infecciosos, el primero en su género que contará con 140 camas, construcción de la Escuela de Puericultura, creación de bibliotecas médicas, del servicio central de transfusión en la Maternidad del Pensionado Deformes, policlínicas de Dietética, Centro Bromatológico del Hospital Van Buren, centralización de la lucha antituberculosa, cesión por el Fisco de los terrenos para el Centro Bronco-pulmonar, coordinación de esfuerzos de la Caja de Seguro Obrero, Sanidad y Beneficencia para la lucha antivenérea, renovación del instrumental de urología del Van Buren, Casa del Médico, Hogar de las Enfermeras, en el Sanatorio Valparaíso, transformación del Pensionado Van Buren iniciación de la construcción del Hospital de Viña del Mar, obra que se iniciará en breve, pues han quedado terminados los estudios; obtención de 50 mil metros cuadrados, del Ministerio de Tierras, para la construcción del Hospital Regional de Quillota, funcionamiento del Sanatorio de Putaendo, regularización del plano del Cementerio N.o 3 de Playa Ancha, terminación de los Hornos Crematorios de cadáveres infecciosos, construcción de nuevos nichos, ensanchamiento del Cementerio N.o 4 de Viña del Mar, para lo cual la I. Municipalidad cedió 90 mil metros de terreno, rehabilitación del Cementerio Laico de Quilpué, se establecieron comercialmente las empresas de Pompas Fúnebres, obteniéndose una notable rebaja en los precios de servicios, se ha autorizado y apoyado la organización de sindicatos del personal, se fundó el Hogar Social y se organizó el Departamento de Bienestar.

Señaló, asimismo, el Ministro de Salubridad, todas aquellas medidas adoptadas en beneficio del personal, formación de centros deportivos, dictación de cursos de alfabetización y de perfeccionamiento, instalación de Colonias de Vacaciones en Quebrada Verde, para personales de Valparaíso, Santiago y Aconcagua, otorgación del salario familiar, mejoramiento de la alimentación de los empleados y de los enfermos, etc.

"Destacó, también, el convenio a que se llegó con la I. Municipalidad de Viña del Mar respecto a las entradas del Casino, que permitirá aumentar el presupuesto de la Cuarta Zona Hospitalaria en siete millones de pesos.

Más adelante, el doctor Salvador Allende señaló las medidas y obras adoptadas y realizadas por los servicios de Sanidad del Ministerio, mencionando, entre otras, la instalación de las Casas de Limpieza de los cerros Toro y Las Monjas, manifestando que se espera la decisión de la I. Municipalidad de Valparaíso para la habilitación del Preventorio del Barón.

Anunció, además, que se iniciará la construcción de casas de Limpieza en Quillota, Casablanca y Quilpué.

Dió a conocer, en seguida, las obras realizadas durante su gestión ministerial por la Caja de Seguro Obrero, organismo cuyo Consejo preside, nombrando, entre ellas la Casa de Reposo de Quebrada Verde, el colectivo de la Avenida España y la terminación de la Población Obrera de Viña del Mar.

LABOR GENERAL

Después de ocuparse de la labor realizada en pro del mejoramiento de los servicios de Valparaíso y de la IV Zona Hospitalaria, en general, se ocupó de la labor del Ministerio en beneficio del país, dando a conocer los proyectos de ley, plan de fomento lechero, control de precios de específicos y medicamentos, stock de medicinas, mejoramiento económico del personal de los servicios, modificación de la asignación familiar, instauración del salario en la etapa pre-natal, ley sobre estupefacientes y toxicomanías, condenación del contagio venéreo como delito, consorcio estatal de industrias químicas ampliación del Bacteriológico, nueva modalidad de trabajo de los servicios de Beneficencia, exposición de la vivienda, de la que surgió el proyecto de ley que destina 300 millones de pesos al año para la Caja de la Habitación, proyecto enviado al Senado sobre protección a la madre y el niño, etc.

CAJA DE SEGURO OBRERO

A continuación el Ministro se ocupó de la situación de la Caja de Seguro Obrero, dando a conocer interesantes cifras, relativas a sus inversiones, servicios prestados a imponentes y otros detalles de interés.

En el curso de un año la Caja ha brindado los siguientes servicios: Consultas y visitas, 2.277,000; hospitalizados, 58,000; curaciones, inyecciones y aplicaciones eléctricas 5.163,000; atención de madres, 50,000; atención de niños enfermos, 299,000; de niños sanos, 476,000.

Dió a conocer que la Caja, al 30 de junio de 1939, tenía acumulados, para futuros beneficios, 491.000,000, y señaló las inversiones en predios agrícolas, en edificaciones de locales para servicios propios, en acciones del Laboratorio Chile, de la Central de Leche, del Crédito Industrial, de la Soc. Lechera Graneros, etc.

NO HUBO MALVERSACIONES

El Dr. Allende se refirió también a las irregularidades de la Caja de Seguro Obrero, manifestando que ellas fueron sólo de carácter administrativo y que jamás hubo malversación de fondos.

Declaró que la comisión encargada de investigar, había evacuado un pre-informe en enero de 1940, el que fué dado oportunamente a la prensa y que en mayo último entregó su informe definitivo que fué elevado a la consideración de la H. Cámara y de la prensa.

Insistió en que a través de estas investigaciones se comprobó la comisión de faltas administrativas, sancionándose con el alejamiento de sus cargos a los responsables.

Dejó constancia que estas irregularidades fueron ya subsanadas.

Hizo hincapié, el Ministro de Salubridad, respecto a las inversiones de la Caja de Seguro Obrero, en que ellas se realizan contemplando tres aspectos principales: seguridad, interés y fin social.

LEYES 4054 y 4055

El aspecto principal de la conferencia dictada por el Ministro señor Salvador Allende, residía en las reformas que se proyecta introducir en las leyes 4054 y 4055.

Dió a conocer las principales de ellas que se refieren, especialmente, a atención médica, beneficios en dinero, subsidios de enfermedad, subsidios de maternidad, subsidio de lactancia, pensiones de invalidez, de vejez, riesgo de muerte y cesantía.

El Ministro fué dando a conocer los beneficios que en estos distintos aspectos se otorgan a los asegurados y los que se les dispensaran con las reformas estudiadas.

MEDICINA PREVENTIVA

Se ocupó también de los vacíos existentes en la actual Ley de Medicina Preventiva, diciendo que se estudian las ampliaciones indispensables a fin de que ella cumpla la importante función que le corresponde.

CAPITAL HUMANO

Terminó su conferencia el Dr. Allende, analizando el significado del capital humano y su importancia para el país. Hizo notar que, debido a las condiciones biológicas de nuestros trabajadores, hay un menor rendimiento del 25 o|o, lo que, calculado en cuanto a producción, significa que 350.000 hombres permanecen inactivos o en huelga permanente.

Puso de relieve los propósitos que animan al Gobierno para atender al mejoramiento de la raza y formar hombres que rindan un cien por ciento.

La atrayente disertación del Dr. don Salvador Allende G., fué largamente aplaudida por la numerosa concurrencia.

LA PREVISION

Cerró este acto el Actuario de la Caja de RE. PP. y P. señor Bernardo Vila, quien hizo una clara exposición referente a la historia y distintos regímenes de Previsión, destacando, también, el significado de la reforma de la Ley 4054 y las ventajas de la capitalización colectiva de los fondos de previsión.

"WANDERERS" VENCIO AYER POR EL MINIMO SCORE AL "SANTIAGO NATIONAL - JUVENTUS"

Un auto goal de Spagnolo, al rechazar remate de Di Lorenzo, determinó el tanto que dió el triunfo al team porteño

No más de tres mil personas asistieron a la reunión organizada por la Federación de Estudiantes de Valparaíso, en el Estadio de Playa Ancha y que tenía por base el encuentro "National Juventus" de Santiago y "Wanderers" de este puerto.

El preliminar entre Universidad Santa María y un combinado de la Asociación Escolar, finalizó con el triunfo de los universitarios por cuatro tantos contra cero.

Ante el árbitro metropolitano señor Alfredo Vargas, formaron así los contendores del lance de rango.

WANDERERS:

Beltrami
Sobrano López
Jeria Berruezo Cisternas
García Jofré Di Lorenzo
Peña Di Chiara
O
Leiva Martín
Riquelme Avilés Titolo
Rusick Ermilio Mitchell
Guerrieri Spagnolo
Diano

NATIONAL JUVENTUS:

Las primeras acciones favorecen al equipo verde que mediante el buen apoyo de Berruezo y Cisternas y el buen desplazamiento de Jofré, Di Lorenzo y Di Chiara ponen a prueba la defensa de los fusionados de Santiago en que se destacan los zagueros Guerrieri y Spagnolo, el medio-half Ermilio y especialmente el arquero Diano.

SE ABRE LA CUENTA

Di Chiara ha recibido de Cisternas, pasa a Berruezo, quien le devuelve la pelota y el puntero izquierdo argentino entrega muy bien a Di Lorenzo. El insider se desprende de Guerrieri y remata arrastrado. Cuando Diano podía intervenir se interpone Spagnolo quien desvía la pelota al fondo del arco. Un auto-gol había abierto la cuenta.

Sin que ambos cuadros desarrollan el juego que corresponde a su capacidad el partido se torna interesante. Las acciones son parejas y la pelota visita alternativamente ambos arcos. Los buenos remates de Riquelme y Títolo permiten destacar netamente en la cancha a Beltrami, arquero que se muestra en uno de sus grandes días. Ermilio es efectivísimo pero su juego se torna a veces en extremo violento y Berruezo, Jofré y Di Lorenzo sufren las consecuencias de sus "cepilladas".

Avilés no ha respondido como eje delantero y pasa a puntero derecho saliendo Martín del cuadro metropolitano. De centro actúa ahora Sánchez.

Los insistentes ataques del ala izquierda de Juventus no prosperan, pues la defensa de Wanderers se muestra segurísima. Cisternas, Sobrano, López y Berruezo han hecho jugadas brillantes.

Leiva recibe bien de Ermilio, se corre en demanda del arco wanderino y a dos metros lanza remate fortísimo que Beltrami salva a costa de un corner cuyo servicio no produce ninguna situación de peligro.

Ahora Di Lorenzo que ha recibido un pase alto de Jofré remata de boleo y su tiro da en el travesaño. Spagnolo despeja. Un centro de Peña lo recibe sólo Jofré frente a Diano y desvía lamentablemente cuando el tanto estaba hecho. Spagnolo se accidenta y entra Villablanca.

Con el score de un tanto a cero para Wanderers terminó el primer tiempo.

LA SEGUNDA ETAPA

En la segunda etapa el juego fué inferior, mostrándose cansados ambos elencos. Di Lorenzo que está lesionado abandona la cancha y lo reemplaza Castro. Jofré y Berruezo están también en malas condiciones pero siguen actuando y aún logran poner en aprietos constantemente a la defensa de "Juventus". En una oportunidad Jofré remata a boca de jarro y la pelota pega en la arista del arco, pero el árbitro estima que el tanto no se ha producido. Avanzan los del "N. Juventus" pero Avilés se muestra totalmente inefectivo y ahí se malogran muchas expectativas del empate.

Una corrida de Di Chiara se salva a costa de un corner de Guerrieri que ha vuelto en reemplazo de Villablanca. El servicio no prospera.

Con acciones parejas y a veces de evidente brusquedad que quitan interés al partido termina el lance con el triunfo del Wanderers por la diferencia mínima.

Del problema de la leche se ocupó él Ministro Allende

El Ministro de Salubridad, doctor don Salvador Allende, se ocupó ayer tarde en forma muy especial, del problema de la leche, que ha sido largamente debatido en las últimas reuniones de la Ilustre Municipalidad porteña, en la última de las cuales, como informamos oportunamente, se pidió la expropiación de la Planta Pasteurizadora de Viña del Mar.

Con este motivo presidió una reunión a la que asistieron el regidor don Jorge Alvayay; el Gerente de la Planta de Leche de Santiago, don Guillermo Rojas Richard; los representantes de la Unión Lechera de Aconcagua y funcionarios de la Junta de Exportación.

El Ministro de Salubridad se impuso detalladamente de la situación existente, manifestando que, próximamente, resolverá en definitiva.

REGRESARA HOY

El doctor Allende regresará hoy a la capital, para reintegrarse a sus funciones ministeriales.

SALIDA LLEGADA

A Nueva York e intermedios
Vapor "IMPERIAL". 18 Septbre. 6 Octubre

A Guayaquil e intermedios
Vapor "MAIPO". 24 Agosto 6 Setbre.

A Arica e intermedios
Vapor "TENO" 19 AGOSTO 25 AGOSTO

Cía. Sud-Americana de Vapores
SANTIAGO, AGUSTINAS 1109 - TELEFONO 80239

COMIDA EN EL PALACIO PRESIDENCIAL DE VIÑA DEL MAR

El Excmo. señor Pedro Aguirre Cerda y señora, ofrecieron anoche una comida íntima en el Palacio Presidencial del cerro "El Castillo" de Viña del Mar, a la cual invitaron a las siguientes personalidades.

Intendente de Valparaíso don Alfredo Rodríguez MacIver y señora; Director General de la Armada, vicealmirante señor Julio Allard y señora; Alcalde de Viña del Mar, doctor Eduardo Grove y señora; presidente del Círculo de la Prensa de Valparaíso, don Eugenio Palacios Bate y señora; Superintendente de Aduanas, señor Gustavo Quezada Achurán; Prefecto de Carabineros, coronel don Eduardo Maldonado y señora; y Edecán Naval de la Presidencia, comandante señor Carlos Torres Hevia y señora.

MOVIMIENTO MARITIMO

LLEGADAS

Hoy:
MILLABU, de Buenos Aires.
VIÑA DEL MAR, de Arica.
ALFONSO, de Coquimbo.
TALTAL, de Lota.
DON LUIS, de Lota.

Mañana:
SANTA LUCIA, de Nueva York

Miércoles 21:
MAULLIN, de Antofagasta.
NAGUILAN, de Corral.

SALIDAS

Ayer:
CAROLYN, para Talcahuano.

Hoy:
TENO, para Arica e intermedios.

Miércoles 21:
JUNIN, para Iquique e intermedios.
ALFONSO, para Coquimbo.
VILLARRICA, para Punta Arenas e intermedios.
SANTA LUCIA, para San Antonio.

El país se alista para rendir mañana cálido homenaje a B. O'Higgins, su prócer máximo

EL ACTO PATRIOTICO DE HOY EN LA ESCUELA SUPERIOR BERNARDO O'HIGGINS Y HORA RADIAL DEL CENTRO CULTURAL DEL INSTITUTO PEDAGOGICO

EL ACTO CIVICO AL PIE DEL MONUMENTO DEL HEROE SE EFECTUARA MAÑANA A LAS 11 HORAS, CON ASISTENCIA DE S. E., MINISTROS DE ESTADO, CUERPO DIPLOMATICO, JEFES DE LAS FUERZAS ARMADAS Y ALTOS FUNCIONARIOS PUB.

Reina gran entusiasmo en todos los círculos sociales con motivo de la celebración del 162.o aniversario del natalicio del prócer de la independencia de Chile, general don Bernardo O'Higgins. Las diferentes organizaciones obreras, sociales, deportivas, escolares, etc., prosiguen la preparación de los festejos con que celebrarán esta fiesta patriótica. En todo el país se celebrará la efemérides con diferentes actos patrióticos, como manifestación del reconocimiento de los chilenos al más eminente de sus héroes. En la capital y en las principales ciudades de provincias se han iniciado con todo entusiasmo los primeros festejos.

ACTO PATRIOTICO EN LA ESC. SUPERIOR "B. O'HIGGINS"

A las 10.30 horas de hoy, se realizará en el salón de actos de la Escuela Superior de Varones N.o 1 "Bernardo O'Higgins", ubicado en la calle San Ignacio N.o 196, una sencilla y significativa ceremonia de carácter patriótico-educativo, como homenaje al Padre de la Patria general O'Higgins, cuyo nombre lleva el establecimiento y en la que una delegación de jefes y oficiales del Ejército de Chile entregará un retrato con marco de don Bernardo O'Higgins.

Se desarrollará el siguiente programa: 1.o, Canción Nacional, por toda la escuela; 2.o, breves palabras del señor comandante Dávila, quien hará entrega del obsequio a nombre de la guarnición militar de Santiago; 3.o, "O'Higgins", coro por alumnos del 5.o año; 4.o, discurso por el director del establecimiento, profesor señor Abel Saavedra Varas; 5.o, "Rancagua", poesía por alumnos del 1er año; 6.o, "El Chileno", coro por alumnos del 2.o año A; 7.o, breve biografía del general O'Higgins, por un alumno del 1.o año; 8.o, entremés, "Buenos Compañeros", por alumnos del 1.o año; 9.o, "Hermoso Chile mío", coro por el 5.o año; 10.o, "La penitencia", monólogo por un alumno del 6.o año; 11.o, "Don Bernardo O'Higgins", poesía por alumnos del 4.o año.

La comisión de fiesta, que preside la distinguida educadora señora Berta Aceval González, se ha esmerado en darle interés y atractivo al programa, tanto por la alta significación que la ceremonia tiene, como por la asistencia al acto de altos jefes militares y educacionales, que contribuirán a darle mayor realce a la reunión patriótico-educativa.

HORA RADIAL DEL INSTITUTO PEDAGOGICO

A las 19.30 horas de hoy, el Centro Cultural del Instituto Pedagógico de la Universidad de Chile irradiará por intermedio de CB 126 Radio España, un interesante programa destinado a tributar un homenaje a la personalidad del Director Supremo.

En esta audición, que será amenizada con atractivos números musicales, hablarán el Decano de la Facultad de Filosofía, don Luis Galdames, y varios alumnos del mencionado plantel universitario. El tema de estas charlas versará acerca de diversos aspectos interesantes de la vida del Padre de la Patria.

Habrá, además, un recital patriótico a cargo de algunos miembros del Centro Cultural.

EMBANDERAMIENTO DE LA CIUDAD

El Alcalde de Santiago, don Rafael Pacheco, ha decretado que el vecindario de la ciudad ice mañana el pabellón nacional en el frontis de los edificios, con motivo de celebrarse el aniversario del nacimiento del General don Bernardo O'Higgins.

El Departamento de Aseo y Jardines tendrá a su cargo la ornamentación de la tumba de este prócer de la Independencia como asimismo la iluminación y adorno del monumento al General San Martín, en el B. Cívico, cuidando de mantener encendida la pila luminosa.

EL ACTO CIVICO

A las 11 horas de mañana, se efectuará un grandioso acto cívico al pie del monumento al General don Bernardo O'Higgins. A este acto patriótico, que será presidido por S. E. don Pedro Aguirre Cerda, asistirán los Ministros de Estado, miembros del Cuerpo Diplomático, altos jefes de las Fuerzas Armadas y Carabineros, altos funcionarios de la Administración Pública, miembros del Congreso, representantes de las instituciones gremiales, deportivas, etc.

El acto cívico se ceñirá al siguiente programa.

Canción Nacional de Chile, ejecutada por las bandas de los cuerpos de la guarnición.

Discurso de S. E. el Presidente de la República.

Discurso del presidente de la Comisión de Homenaje a don Bernardo O'Higgins, señor Domingo Amunátegui Solar.

Discurso del presidente del Senado, señor Miguel Cruchaga.

Discurso del Comandante en Jefe del Ejército, general Carlos Fuentes Rabé.

Discurso del Comandante en Jefe de la Escuadra, vicealmirante Julio Allard Pinto.

Discurso del presidente de la Sociedad Unión de Tipógrafos, señor Juan Urzúa Madrid.

..Marcha militar. El ingreso al ejército.

Concurrirán al acto todas las bandas de las tropas de la guarnición.

PROGRAMA DE MAÑANA A CARGO DEL EJERCITO

De acuerdo con las órdenes impartidas por el Comandante en Jefe, general don Carlos Fuentes Rabé, el Ejército desarrollará el siguiente programa:

A las 6 horas, diana en las unidades, por las bandas respectivas; 7.30 a 8.15 horas; las bandas recorrerán las calles cercanas a los cuarteles tocando aires marciales; 9 horas, ceremonia en el Cementerio General y alocución del capellán señor Abarzúa, con asistencia de tropas de la guarnición y planteles escolares; 9.30 horas, romería de las tropas, colegios y escuelas, desde el cementerio al monumento a O'Higgins, en cuya oportunidad usarán de la palabra S. E. el Presidente de la República, los comandantes en jefe del Ejército y la Armada, el presidente del comité y un representante obrero; 15.30 horas, acto patriótico en los cuarteles, con asistencia de los reservistas, colegios y escuelas de los alrededores; 19 a 20.30 horas, gran festival de bandas, con participación de todas las bandas de la guarnición, en la Plaza Bulnes.

HOMENAJE DE LA ESCUELA NORMAL SUPERIOR "J. ABELARDO NUÑEZ"

Mañana martes, a las nueve horas, se realizará en la Escuela Normal Superior "J. Abelardo Núñez", ubicada en la Avenida O' Higgins 3677, una ceremonia patriótica en celebración del natalicio de don Bernardo O'Higgins, participando, de esta manera, el establecimiento en el homenaje nacional al prócer de nuestra Independencia.

Será izado el Pabellón Nacional en el frontis de la Escuela con la asistencia del profesorado y alumnado de las Escuelas Normal y de Aplicación, desarrollándose, a continuación, el programa siguiente:

Canción Nacional.

Alocución patriótica, por el alumno del Cuarto Año, señor Gustavo Bravo.

Declamación, a cargo del señor Juan Vera, alumno del Quinto Año B.

"Paz" y Coro por los alumnos de la Escuela Normal y Anexa.

A las 11 horas, participación de la Escuela en el homenaje que la ciudad de Santiago rendirá al prócer, al pie de su monumento.

ACTOS EN LOS ESTABLECIMIENTOS EDUCACIONALES

En la Escuela "Salvador Sanfuentes" se realizará mañana un gran festival en homenaje al Padre de la Patria. En este acto patriótico, que se celebrará en el aula magna del establecimiento, hablarán varios profesores de la escuela, quienes destacarán los rasgos biográficos más importantes del Director Supremo.

El "Liceo Chileno" celebrará el nacimiento del General O'Higgins con una interesante velada, en la que la Subdirectora del establecimiento tendrá a su cargo el elogio del héroe. Habrá además números de música y de recitación.

TRANSMISION RADIAL

A las 21.30 horas de mañana, la Radio "La Americana" transmitirá la obra teatral "Bernardo O'Higgins", original de la maestra primaria doña María Teresa Femenias Loyola, en cadena con Radios Cooperativa Vitalicia de Santiago y Valparaíso, Nacional, Siam, Del Pacífico, España, Mayo, Discusión de Chillán, Metro de Viña del Mar, Valparaíso, de Valparaíso, Antofagasta, de Antofagasta, La Voz del Norte, de Coquimbo, Sur, de Valdivia, Cultura, de Talcahuano Tarapacá, de Iquique, Patria, de Concepción, Temuco, de Temuco y muchas otras.

Por otra parte, los más destacados elementos del teatro radiofónico en su mayoría primeras figuras de los diferentes conjuntos y cuyo número asciende a 50 han prestado su ayuda y harán revivir junto con la figura inmortal de Bernardo O'Higgins las de don Ambrosio O'Higgins, Isabel Riquelme, Bernardo Vera y Pintado, José M. Infante, José de San Martín, Francisco Miranda, Manuel Bulnes, Ramón Freire, en magníficas interpretaciones dado el innegable temperamento artístico de Maruja Cifuentes, Rosita Reynés, Raquel y Emilia Luquer, Carlos Justiniano, Jorge Saavedra, Andrés Silvent, Ricardo Moller, Angel Redondo, Angel Valencia, Víctor Molina Neira, Enrique Marcet, Antonio Yuri, Rey Cruz, Mario Gana, Alfonso Jorquera. Completarán este elenco el conocido conjunto "Los Provincianos" y Juan Da Silva.

EN EL CENTRO DEMOCRATICO DE ESTUDIOS

Mañana a las 19.30 horas, el Departamento de Arte y Cultura del Centro Democrático de Estudios Los Provincianos rendirá un homenaje patriótico a Bernardo O'Higgins en conmemoración del 162 aniversario de su natalicio.

A este acto se ha invitado a distinguidas personalidades educacionales y a los parlamentarios del Partido Democrático.

Una comisión especial visitará en el día de hoy a S. E. el Presidente de la República para solicitar su asistencia a este acto y también la de los Ministros del Trabajo y de Justicia, cuya asistencia dará a este acto caracteres de solemnidad.

El número básico de esta velada será una "Estudio Biográfico de don Bernardo O'Higgins" que dictará el profesor don Neftalí Molina Riquelme, quien será presentado por el presidente del Centro Democrático de Estudios Los Provincianos, profesor don Leonidas Leyton L.

El Departamento de Arte y Cultura del Centro Democrático de Estudios complementará el programa con algunos números de canto y recitación de sus mejores elementos.

El Centro Democrático de Estudios, responderá con este acto a la iniciativa de S. E. el Presidente de la República en orden a acentuar el sentimiento patriótico nacional, honrando, como se merecen, a los próceres de nuestra Patria.

SINDICATO DE MICROBUSES BERNARDO O'HIGGINS

Esforzados hombres de trabajo forman en nuestra Capital el Sindicato Profesional de Microbuses "Bernardo O'Higgins". Ultimamente este organismo, con asistencia de Consejeros Nacionales y Provinciales de la C. T. CH. solucionó algunos asuntos internos y acordó conmemorar el natalicio de O'Higgins, colocando, en la mañana del martes 20, coronas de flores naturales en el mausoleo de nuestro prócer nacional y otra en el monumento del prócer argentino y continental José de San Martín.

En la tarde se desarrollará un magnífico programa deportivo. En la noche, a las 21.30 horas, en el Estadio Francés se verificará un banquete, al cual han sido invitados los señores Embajadores Argentino y Peruano, el señor Intendente de la Provincia, el señor Primer Alcalde, el Jefe del Tránsito, Ministros de Estado y dirigentes de la C. T. CH.

EN EL CENTRO TRANVIARIO

Una interesante reunión cultural se efectuará mañana en el Centro Tranviario, con ocasión de la celebración del aniversario del prócer don Bernardo O'Higgins.

Se ha confecionado un programa cuyo número principal estará a cargo del señor Lisandro Arriagada quien disertará sobre un tema histórico. Habrá también números de variedades a cargo del Conjunto Infantil Tranviario, números de música a cargo de la Orquesta Tranviaria, películas de actualidades etc.

En el gremio tranviario, el anuncio de esta reunión ha despertado considerable interés.

EL LLAMADO PATRIOTICO DE S. E. EN AYUDA DE LAS CLASES NECESITADAS

La colecta nacional de mañana recibe la más amplia adhesión de todos los círculos

El llamado patriótico al país de S. E. el Presidente de la República, para proporcionar ayuda a las clases menesterosas, ha encontrado la más incondicional adhesión en todos los círculos sociales de la nación. La colecta nacional que propicia el Primer Mandatario de la República ha sido acogida con gran entusiasmo y en todas las instituciones se observa un gran deseo de cooperar, a fin de que la suma final que se recaude sea lo más elevada posible y así poder prestar el máximo de ayuda a las gentes desvalidas.

A pesar de que aun falta un día para que se inicie la colecta nacional, ya se han recibido numerosísimos óbolos, tanto en dinero efectivo como en especies. Empleados de varias instituciones particulares, fiscales y semifiscales, han comunicado a la Comisión Central que destinarán por lo menos un día de sueldo a incrementar el producto de la colecta.

Además, las comisiones encargadas de la organización de la colecta han trabajado activamente tanto en la capital como en provincias, a fin de que la suma que se recolecte sea lo más crecida posible.

Por todas estas razones, se espera que el monto de la suma que se recaudará mañana superará las más optimistas expectativas, y este día que Chile dedicará a socorrer a sus ciudadanos en mala situación económica aliviará muchos dolores.

CONCURSO DEL SINDICATO INDUSTRIAL Cía. DE GAS

El Sindicato Industrial de la Compañía de Gas, en asamblea general acordó que cada socio cooperara con el jornal de tres horas de trabajo a la Colecta Nacional Bernardo O'Higgins, adspiciada por S. E. el Presidente de la República, don Pedro Aguirre Cerda, y recomendada oficialmente esta cooperación por el Consejo Directivo Nacional de la C. T. Ch.

MOVILIZACION DE LOS ORGANISMOS SINDICALES

Atendiendo el llamado del Excmo. señor Aguirre Cerda y del organismo máximo de los trabajadores, los Sindicatos de Santiago y provincias, rápidamente, toman acuerdos para cooperar entusiastamente a incrementar los fondos de la gran colecta nacional en ayuda de los desvalidos y necesitados de solidaridad humana y social.

ARTISTAS OFRECEN SU CONCURSO

Como una contribución a la campaña en favor de la gran Colecta Nacional que se efectuará mañana en todo el país, conocidos artistas de esta capital se han ofrecido gentilmente para actuar en una transmisión radial, que tendrá lugar a las 21.30 horas de hoy, por las diversas broadcasting, en la que se solicitará el concurso de todos los ciudadanos para el buen éxito de este movimiento en favor de las clases desvalidas.

Participarán en esta oportunidad las orquestas de Isidro y Blackie, la cantante Blanca Negri, el compositor nacional Nicanor Molinari y el recitador argentino Hugo D'Evieri.

ENTRE LAS EMPRESAS DE MICROBUSES

El Sindicato Profesional de Microbuses "Bernardo O'Higgins", acordó contribuir con la cantidad de quinientos pesos para incrementar los fondos de la Colecta Nacional auspiciada por el Excmo. señor Aguirre Cerda.

También la Empresa propietaria de los microbuses, ha destinado una fuerte suma de dinero para incrementar los fondos de la colecta, contribuyendo a la vez eficazmente a los actos que realizará el Sindicato Profesional de Microbuses "Bernardo O'Higgins".

INSTRUCCIONES DE LA C. T. Ch.

El Consejo Directivo Nacional de la C. T. Ch. ha recomendado a la clase obrera, empleada y campesina, la mayor actividad para conmemorar el natalicio de O'Higgins, cooperando entusiastamente a la gran Colecta Nacional auspiciada por el Excmo. señor Aguirre Cerda y verificando actos en que se destaque la participación de la clase obrera en las grandes luchas de la Independencia, pues el pueblo anónimo fué y es con su valentía y heroísmo, el constructor de las victorias que cubren de gloria a nuestro ejército.

ESCUELAS POLITECNICAS DIAZ-GASCOGNE

Las Escuelas Politécnicas Profesionales "Díaz-Gascogne" de Santiago, han abierto la matrícula para los nuevos cursos prácticos, rápidos, siguientes: mecánica dental (prótesis dentaria), modas, (corte moderno y confección), sombreros artísticos, peinados (al fierro, agua y permanente), masaje, estética, manicure, sastrería, juguetería, bordados, contabilidad y otros.

Terminado satisfactoriamente el aprendizaje, reciben las interesadas su correspondiente diploma de competencia profesional.

Informes y prospectos pueden solicitarse en el local de la Escuela, Santo Domingo 670.

Entre el personal del Ministerio de Tierras

El sábado en la noche, en los comedores del Club "Coquimbo-Atacama", se efectuó la manifestación de solidaridad y compañerismo que los funcionarios del Ministerio de Tierras y Colonización ofrecían a sus compañeros de provincias, representados por los jefes de las diversas Oficinas del país.

DISCURSO DEL DIRECTOR GENERAL

Ofreció esta manifestación el Director General de Tierras y Colonización, don Luis Morales Zuaznábar, quien expresó su complacencia y la del señor Ministro don Rolando Merino por la decisión del personal de provincias de realizar un viaje a Santiago con el solo objeto de recibir instrucciones para un mejor desempeño de sus funciones, y para tratar del mejoramiento de su situación económica. El señor Morales, dijo: que las dos cosas eran vitales para el Ministro de Tierras y para el Director de los Servicios; por eso les prestaron todo su apoyo hasta obtener de los Poderes Públicos, una ley que lleve alivio a tan abnegados servidores, como son los empleados del Ministerio de Tierras, muchos diseminados en lugares inhospitalarios del país.

También hicieron uso de la palabra, los señores Walterio Bianchi, Andrés Doyere, Luis Muñoz Mena, Darío Ganga, Ramón Astorga y varios otros.

TELEGRAMAS DE ADHESION A S. E. Y AL MINISTRO

A continuación el señor Director General de Tierras dió lectura a los siguientes telegramas, que fueron inmediatamente despachados a S. E. el Presidente de la República y al Ministro don Rolando Merino, que se encontraba en Concepción:

"S. E. Presidente República, Palacio Viña del Mar. — Nombre personal Ministerio Tierras con asistencia Jefes Oficinas país permítame transmitir V. E. votos adhesión vuestro Gobierno y anhelamos vuestra ventura personal y se cumplan deseos Presidente República y Ministro ramo, propender mejoramiento económico funcionarios subalternos sirven benéfico y progresista problema colonización que redimirá nación y vigorizará Gobierno Frente Popular, esperanza todo Chile. V. E. estamos seguros acogerá esta adhesión como la viva expresión ciudadana de quienes juran cooperar vuestra acción. —Atentos saludos. —Luis Morales Zuaznábar, Director General de Tierras y Colonización".

El telegrama siguiente dirigido también a S. E., expresa el deseo del personal de esos servicios de donar un día de sueldo para la colecta del 20:

"S. E. Presidente República, Palacio Viña del Mar. — Funcionarios Ministerio Tierras encárgame manifestar V. E. cooperarán un día sueldo iniciativa generosa Presidente Chile favorecer conciudadanos humildes. — Saludos respetuosos. — Luis Morales Zuaznábar, Director General de Tierras y Colonización". . .

Por último, el señor Morales dió lectura a un saludo dirigido al Ministro señor Merino:

"Rolando Merino, Ministro de Tierras y Colonización, Concepción. — Hoy celebramos manifestación compañerismo delegaciones provincias acordando dirigir US. telegráficamente votos mejoramiento salud y manifestarle reconocimiento agradecido y sincero por vuestra decisión de luchar y cooperar hasta obtener el mejoramiento económico del personal que sirve vuestro Ministerio. Deseándole completo restablecimiento, asegurámosle cooperación ilimitada. — Saludos. — Luis Morales Zuaznábar, Director General de Tierras y Colonización".

PAGOS DE JUBILADOS

CAJA NACIONAL DE EMPLEADOS PUBLICOS Y PERIODISTAS

A contar desde el presente mes de Agosto, esta Caja pagará a los jubilados en la forma siguiente:

Día 20 Letras A a C.
" 21 " D a I.
" 22 " J a O.
" 23 " P a S.
" 24 " T a Z.

Día 25 al 30 se pagará, a todos los que no hayan cobrado en las fechas correspondientes.

EL DIRECTOR.

DIRECTORIO DE SOCIEDAD CHILENA DE PEDIATRIA

En su última Asamblea General Ordinaria, la Sociedad Chilena de Pediatría eligió su nuevo Directorio que regirá esta Institución por el período 1940-1941.

Dicho Directorio quedó constituído en la siguiente forma:

Presidente, Profesor Dr. Aníbal Ariztía; vicepresidente, Dr. Ernesto Prieto T.; secretario, Dr. Teodoro Zenteno; tesorero, Dr. Jorge Peña C.; bibliotecario, Dr. Raúl Matte L.; prosecretario, Dr. Gustavo García, A.; directores, doctores señores, Jorge Peña C., Adalberto Steegers, Olivio Ahumada, Luisa Pfau, Julio Schwarzenberg, Raúl Matte L. y Teodoro Zenteno.

CONSEJO DE FAMILIA.— Titulares doctores Gonzalo Moraga F. y Julio Schwarzenberg L.

Reemplazantes: doctores Eugenio Díaz L. y Agustín Inostroza, Director de la Revista Chilena de Pediatría, doctor Arturo Baeza Goñi, secretario de Redacción doctor Gustavo García Alvarez.

INCIDENCIAS EN LA UNIVERSIDAD DURANTE REUNION de PROFESORES

Exposición de algunos miembros de la Sección Santiago, de la Unión de Profesores, que concurrieron a la asamblea

En la tarde de ayer concurrieron a nuestras oficinas, los miembros de la sección Santiago de la Unión de Profesores, señores Juan D. Fuenzalida, Manuel Sánchez Aliste, Rebeca Basaure, Héctor Castagnoli, Guillermina Dubos, Luis Ruiz, Renato Lopehandia y Agustín Gutiérrez, quienes nos hicieron la siguiente exposición:

"Preocupados intensamente de activar el proyecto de mejoramiento económico del magisterio, concurrimos ayer a la concentración a que se había citado en la Universidad de Chile.

A las 11.15 horas, se abrió la reunión, presidida por el dirigente comunista, don Evaristo Ortiz. Cumpliendo el programa elaborado de ex profeso, hablaron los profesores señores Leoncio Morales, Pedro Vargas, Aurelio de la Fuente y Rodolfo Guzmán, todos de filiación comunista.

Lo dicho por ellos puede sintetizarse así: **La derecha tiene la culpa de que no salga nuestro proyecto; existe una férrea unidad en la Unión de Profesores y actualmente nuestro sindicato lucha al margen de las tendencias políticas y religiosas; los que no acaten las consignas impartidas por las directivas designadas por la CTCH., serán considerados traidores y divisionistas y debemos mantenernos unidos al Frente Popular.**

Es decir, de todo hablaron, menos del mejoramiento económico.

Habló al final el representante obrero de la CTCH., señor Vargas, y expresó como lo habían hecho sus correligionarios, conceptos inaceptables para la mayoría de los maestros.

Terminados los discursos, varios asambleístas, entre otros los profesores señores Juan B. Fuenzalida, Manuel Sánchez, etc., pidieron la palabra para hacer algunas refutaciones. El presidente se negó terminantemente a concedérselas.

Con mayor insistencia el profesor Sánchez quiso hacer valer su derecho y acompañado de un delegado de provincia, se acercó a la mesa para solicitar que se le dejara manifestar su opinión. Nuevamente el presidente se negó. La Asamblea, como de costumbre en las organizaciones sindicales, pidió que se oyera a Sánchez.

En ese momento, se adelantó desde el ángulo izquierdo, de la parte de adelante de la sala, donde funcionaba el bureau, de los colegas comunistas, don Carlos Sepúlveda Lobos y agredió a bofetadas y cabezazos a nuestro compañero Sánchez. Por respeto a los colegas y al sitio donde nos encontrábamos, no se defendió. Producida la calma, se vió a nuestro compañero sangrando abundantemente.

La indignación en la Asamblea fué unánime. Varios colegas abandonaron la sala protestando de esta agresión premeditada y nosotros nos unimos a ellos, para denunciar a todo el país, los métodos de violencia que los comunistas han implantado para acallar a los que no piensan como ellos".

INTERESANTES CONFERENCIAS HABRA EN EL CENTRO DE ESTUDIOS SOCIAL-ECONOMICOS LATINOAMERICANO

Entre las personas que dictarán conferencias en la presente temporada, figura el Excmo. Embajador de México, el Canciller de la Embajada del Brasil, don Rómulo Bettancourt, don Manuel Novoa, etc.

El año último el primero de las actividades de este Centro, se dictaron bajo sus auspicios nueve conferencias a cargo de destacadas personalidades chilenas y de otros países Latino Americanos, sobre tópicos sociales y económicos de los mismos.

Durante el año en curso el Centro de Estudios S. E. L. A. ha continuado con su Segundo Ciclo de Conferencias con participación, hasta antes de las vacaciones de invierno, de los Excmos. señores don Francisco José Chaux y don Virgilio Rodríguez Beteta, Embajador y Ministro de Colombia y Guatemala, respectivamente, y del conocido economista chileno y profesor universitario don Guillermo Gandarillas.

Para los meses de agosto, septiembre y octubre, el Ciclo iniciado continuará de acuerdo con el siguiente plan:

"La Revolución Mexicana", por el Excmo. señor Embajador de México, don Octavio Reyes Spindola, el jueves 22 de agosto.

"Las Materias Primas de la América Latina y la Guerra Europea", por el economista venezolano don Rómulo Betancourt.

"Algunos Aspectos económicos del Brasil", por don Orlando Leite, Canciller de la Embajada del Brasil en Chile, Perú y Bolivia, el jueves 5 de septiembre.

"Corporación Intelectual y Económica entre las Instituciones de Seguros de la América Latina", don Jorge Bande, Asesor de la Asociación de Aseguradores de Chile, el 12 de septiembre.

"La Caja de Empleados Publicos y Periodistas", por su fundador don Manuel Novoa, el jueves 26 de septiembre.

"El Sindicalismo en Chile", por el profesor de la Facultad de Ciencias Jurídicas y Sociales de la Universidad de Chile, don Carlos Vergara Bravo, el jueves 3 de octubre.

"Importancia de las redes camineras en la economía de los pueblos particularmente en México", por don Rafael Herrera, Secretario de la Embajada Mexicana, el jueves 10 de octubre.

Colaborarán en este Ciclo, a más de las personas indicadas, el Decano de la Facultad de Comercio y Economía Industrial y vicepresidente de la Corporación de Fomento, don Guillermo del Pedregal; el secretario general de la Universidad de Chile y profesor, don Enrique Marshal; el Excmo. señor Rangel Lamus, Ministro de Venezuela; el Consejero de la Embajada de Colombia, don Armando Solano; el profesor universitario, don Francisco Javier Fernandois, etc.

Todas estas conferencias se dictarán en la Escuela de Comercio y Economía Industrial de la U. de Chile, en Compañía 1360, a las 11 A. M. de los días indicados.

LA FIEP DEBATIO EL PROYECTO POKLEPOVIC

Ante el Consejo de Delegados efectuado anoche, el señor Edo. Pizarro, presidente provincial de Santiago, dió cuenta de las gestiones que se han venido realizando para la impresión de los acuerdos tomados en el Congreso Zonal de la Federación de Instituciones de Empleados Particulares.

En la comisión de acción gremial, se nombró a los señores Cossio, Iturriaga y Jara, y en la comisión de propaganda fueron designados los señores Piñeiro, Mardones y Cuadra.

Con motivo de tomarse conocimiento del proyecto de ley recientemente presentado al Congreso por el diputado señor Poklepovic, proponiendo una nueva organización para la Caja de Previsión de Empleados Particulares, se originó un prolongado debate y se acordó solicitar la presencia de los miembros del Consejo Ejecutivo Nacional de la FIEP, para una sesión extraordinaria que con este objeto se verificará el próximo miércoles, a las 21.45 horas, en Moneda 730.

Igualmente se acordó pedir al CEN que intervenga ante el Ejecutivo a fin de que el Excelentísimo señor Aguirre Cerda pida al Congreso suma urgencia para el proyecto de ley que deroga el artículo 10 de la Ley N.o 6527, que tiene a los profesores de establecimientos particulares, al margen de todos los beneficios de la Ley N.o 6020.

Por último, se acordó poner en conocimiento de los señores Ministros de Interior y de Hacienda, los acuerdos del Congreso Zonal acerca del personal de empleados y obreros del Telegrafo Comercial.

Despedida a un funcionario de la Caja Nacional de EE. PP. y PP.

Asistentes a la manifestación de despedida, ofrecida en el "Ca rrera" por sus amigos y compañeros de la Caja Nacional de Empleados Públicos y Periodistas, a don José Charmé Prieto, con motivo de dedicarse a otras actividades.

'S. E. REGRESA HOY A LA CAPITAL

El Excmo. señor Aguirre Cerda, después de una permanencia de cuatro días en la ciudad de Viña del Mar, regresará en la mañana de hoy a nuestra capital, para reiniciar las labores de su alto cargo.

Gran impulso al mejoramiento de las carreteras

Dará el Ministerio de Fomento, consultando para ello la participación de todos los beneficiados

Un gran impulso se dará a la construcción y mejoramiento de las carreteras de todo el país, ya que ellas juegan un papel importantísimo en el desarrollo de la nación.

En efecto, dentro de los propósitos de que se encuentra animado el Presidente de la República, se llevará a cabo el mejoramiento y construcción de importantes caminos en todo el país, en cuya construcción tendrán participación los agricultores, industriales, mineros, etc., ya que ellos directamente serán beneficiados con tales obras públicas.

Para llevar a cabo tales trabajos, se impondría una pequeña contribución siempre de acuerdo con la importancia de las obras que se realizaran.

Dentro de este proyecto, y como uno de los principales caminos, se consulta la pavimentación del Camino Longitudinal de Chillán a Puerto Montt.

Tal proyecto, que muy en breve se llevará a la práctica, pues tanto los estudios como el financiamiento está terminado, será rubricado con otro que ha sido estudiado por el Ministro de Fomento, señor Schnake Vergara y el Director de Caminos, señor Tenham y que contempla la construcción de caminos de carácter definitivo en todo el país.

En lo que respecta al financiamiento de este último proyecto, se espera la llegada del Ministro señor Schnake para darle término.

EXPORTADORES DE MANZANAS SE REUNIRAN EL JUEVES 22 EN EL SALON ROJO DE LA CANCILLERIA

Se estudiará la manera de reemplazar los mercados de consumo que Chile ha perdido con motivo del conflicto europeo

De acuerdo con su política de aumentar en lo posible el volumen comercial con los países americanos y del resto del mundo, el Ministro de Relaciones Exteriores, don Marcial Mora Miranda, ha estado preocupado de la situación planteada a la exportación de manzanas con motivo de la guerra europea. Como se sabe, nuestro principal mercado de colocación de la producción nacional de manzanas era Alemania y, debido a la nueva situación surgida a raíz del conflicto europeo, Chile ha perdido este importante mercado de consumo, con el consiguiente perjuicio para la naciente industria de exportación de dicho producto frutal

REUNION EN LA CANCILLERIA

Con el propósito de encarar esta situación y resolver en alguna forma la colocación del exceso exportable de manzanas, el Canciller ha citado a los exportadores a una reunión para el jueves 22, en el Salón Rojo del Ministerio de Relaciones Exteriores.

En esta importante conferencia se estudiará los nuevos posibles mercados que reemplacen a los que hemos perdido debido al conflicto bélico europeo.

EXITO DE UNA GESTION RELACIONADA CON LEY 6,020

Se ha dado cumplimiento, por la Caja de Ferrocarriles, a un dictamen de la Asesoría Jurídica del Ministerio del Trabajo, y a un acuerdo logrado ante la Junta Permanente de Conciliación y Arbitraje de Santiago, favoreciéndose al personal con el pago del diez por ciento de sus sueldos aumentados en el escalafón, que había sido compensado durante algún tiempo con los reajustes de la Ley N.o 6020, de mejoramiento económico de los Empleados Particulares.

En estas gestiones cooperó en forma decisiva, este Sindicato de Empleados de Cajas que continuamente vela por el bienestar económico de sus socios, haciendo presente, como en esta oportunidad, la justicia y los derechos de los empleados ante las autoridades competentes en las que se encontró un ambiente de comprensión y de ecuanimidad.

CHARLAS EN EL CENTRO AMIGOS DE LA FILOSOFIA

El Centro Amigos de la Filosofía, inaugurará en breve un ciclo de comentarios públicos sobre el Génesis, el Sermón de la Montaña y sobre el primer capítulo del Evangelio de San Juan.

También se iniciarán conversaciones y comentarios sobre las obras y filosofía del más grande hombre de ciencias contemporáneo: Rudolf Steiner, y sobre la obra de A. F. Gerling, sabio occidental, sobre las obras de H. H. Blavatsky, "La doctrina secreta" y sobre el libro de Alice Baily, "Iniciación humana y solar".

Los interesados podrán inscribirse — entradas exentas de pago — presentando sus Registros o Tarjetas que los acrediten, como miembros de Instituciones Espirituales, Educacionales o Científicas, en Biblioteca Espiritualista, Nueva York 52, edificio Mutual de la Armada, séptimo piso, oficina 22, de 11 a 1 P. M. y de 4 a 9 P. M., durante esta segunda quincena de agosto.

SOBRE EL SUPUESTO RAPTO DE UNA GUAGUA

A raíz de una publicación de la Prefectura de Investigaciones en la cual desmentía una campaña que realizaban algunos diarios, mencionando entre ellos a "El Diario Ilustrado", en cuando a la existencia del rapto de niños en nuestra ciudad, este rotativo dió a la publicidad ayer un artículo en el que hacía comentarios sobre el desmentido de esos servicios, basándose en un dudoso caso de rapto acaecido recientemente en Santiago.

En vista de esta actitud, el Prefecto Jefe de Investigaciones, señor Osvaldo Sagües Olivares, contestó esta última publicación, diciendo, entre otras cosas, lo siguiente: "Desgraciadamente para "El Diario Ilustrado", esta información también es inexacta, según consta de la declaración prestada por Silva Muñoz Castillo, madre de la niña de que se trata, quien expresa que desde hace siete meses hace vida marital con el supuesto "facineroso", el cual se ha encariñado en tal forma con la niña que la quiere como un verdadero padre; y que, estando ebrio, pretendió evitar que siguiera teniéndola a su cargo una vecina a quien se le ha encomendado su crianza y cuidado".

El Censo se levantará en todo Chile el 28 de noviembre próximo

CONFERENCIA DEL EXCMO. SEÑOR REYES SPINDOLA

El jueves, a las 11 horas, tendrá lugar en la Escuela de Comercio y Economía Industrial, Compañía 1360, la conferencia que dictará el Embajador de México, Excelentísimo señor Octavio Reyes Spíndola patrocinada por el Centro de Estudios Social Económicos Latinoamericano, en la cual abordará el tema "La revolución mexicana".

La educación física y la paz

Será el tema de la conferencia del doctor Luis Bisquertt, en la YMCA

El jueves 22 del mes en curso, a las 19 horas, el Dr. Luis Bisquertt Suzarte, dará una interesante conferencia sobre "La Educación Física y la Paz en el Salón de Actos Públicos de la Asociación Cristiana de Jóvenes, calle Arturo Prat 130.

El Dr. Bisquertt, es un antiguo profesor universitario y como médico se ha especializado en Educación Física. Su afan de investigador y de estudioso incansable, lo ha hecho viajar por los países de la América Latina, EE. UU. y por los principales pueblos de Europa, estudiando siempre todos los adelantos que se han operado en esta ciencia. Los conocimientos y experiencias adquiridos en esos viajes, han aparecidos en interesantes crónicas en los principales órganos de publicidad nacional y extranjeros, como igualmente en las obras que el ha escrito sobre esta materia.

Es por eso que la disertación sobre "La Educación Física y la Paz" de este distinguido facultativo en la Y. M. C. A., es esperada con gran interés. He aquí el sumario:

Ambiente educacional en la pre-guerra. Orientación bélica de la educación en las naciones fascistas. Formación de la "opinión standard". La Educación Física a través de la mística fascista. "Ciudadano soldado" y "Sociedad guerrera", objetivos fascistas. "Guerra y deporte", necesidades del fascismo. Educación Física en Alemania e Italia. En Rusia: Educación Física en las pequeñas democracias europeas. Orientación biológica y espiritual de la Educación Física. ¿Es un alto ideal deportivo adiestrar físicamente a una parte de la juventud del mundo, a fin de destruir a otra parte de esas juventudes? Inoportunidad del pacifismo en la hora actual. ¿Es posible la unión libremente consentida de las naciones? Frontera internacional y deconocimiento mutuo de los pueblos. Rol de la Educación y de la Escuela. La lucha del adulto contra el niño. Peligros de la fanatización del niño. Desarme espiritual de la infancia. Enseñanza de la paz.

Habrá, además, escogidos números de música. La entrada es libre.

MESAS, BANCAS Y OTROS UTILES PARA EL DESAYUNO Y ALMUERZO ESCOLAR OBSEQUIARA el ALCALDE

Se distribuirán también platos, cucharas y tenedores, a las escuelas

El Alcalde y presidente de la Junta de Auxilio Escolar de Santiago señor Pacheco y Secretario de esta Junta, señor Arturo Bayer, han suscrito ayer una nota relacionada con el acuerdo tomado por la Junta de proveer de mesa, con sus respectivas bancas a las escuelas fiscales de la ciudad de Santiago para el mejor servicio del dessyuno y almuerzo escolar. Esta nota ha sido enviada a los inspectores escolares de los diversos sectores de la capital, y está redactada en los siguientes términos:

Señor Inspector Escolar:

"Tenemos el agrado de comunicar a Ud. que en sesión celebrada por esta Junta tomó el acuerdo de proveer de mesa, con eus respectivas bancas a las escuelas fiscales de Santiago que necesita de elemento para el mejor servicio del desayuno y almuerzo escolar.

Debemos hacerle presente que se trata de mesones 3.20 m. de largo por 0.80 de ancho.

En consecuencia, rogamos a Ud. tenga a bien indicarnos las escuelas que necesitan de estos elementos, con la ubicación de ellas y si se les debe enviar uno o dos mesones, que es el máximo con que podrá contribuir la Junta.

Como fácilmente comprenderá el señor Inspector, no se trata de renovar mesas a las escuelas, sino de dotar a las que no cuentan de estos elementos y que en la actualidad distribuyen el almuerzo a sus alumnos en forma inconveniente.

También nos es grato participarle, que muy en breve se iniciará un nuevo reparto de platos, cucharas y tenedores, a fin de completar en lo posible la dotación de estos utensilios".

Planos de Santiago para los turistas

Ha empezado a colocarse en la parte central de la ciudad, el plano del primer sector que la Organización Americana de Turismo Colón, exhibirá para la consulta del público conteniendo numerosos rotos informativos de alto interés, movimiento de trenes, aviones, etc., y otros detalles de utilidad para los turistas y viajeros de provincias.

La Organización Americana de Turismo, que ha sido autorizada por el Supremo Gobierno para fomentar el turismo en todos sus órdenes, irá colocando en los diferentes sectores de la ciudad estos planos informativos que facilitarán eficazmente el mejor conocimiento de la ciudad.

TRES CARABINEROS AGREDIDOS EN LA MADRUGADA DE AYER

Según se ha comprobado, éstos servidores públicos son agredidos en venganza por haber cumplido su deber

OTROS HECHOS DE POLICIA

Los delincuentes se ensañaron en la madrugada de ayer contra los representantes del Cuerpo de Carabineros. Las agresiones de que han sido víctimas, se deben, según se ha comprobado, al deseo de vengarse por detenciones o amonestaciones recibidas en circunstancias que los resguardadores del orden cumplían con su deber.

También se registraron en las primeras horas del día de ayer, varias agresiones a cuchillo, un choque y un atropello por un tranvía.

SUPLEMENTERO ACUCHILLADO

En la tarde de ayer, en la Plaza Baquedano, un desconocido que huyó agredió con cuchillo al suplementero Alberto Mayorga, cuyos demás datos personales no pudieron ser establecidos a causa de su gravedad y a que no llevaba documentos, ocasionándole varias lesiones en diversas partes del cuerpo. Fué trasladado a la Posta Central de la Asistencia Pública, donde quedó hospitalizado.

OTRO HERIDO A CUCHILLO

En la esquina de la Avenida Independencia con San Luis, un grupo de desconocidos que emprendieron la fuga, agredieron con cuchillo, en las primeras horas de la madrugada, al gañán Ernesto Mena Rodríguez, de 34 años de edad. La víctima recibió heridas de gravedad en la región toráxica, por lo que debió ser hospitalizada en la Policlínica de San Vicente.

CARABINERO FRANCO AGREDIDO CON CUCHILLO

En circunstancias que el carabinero Emilio Carrasco Vega, de la dotación de la 16.a Comisaría del Tránsito, se dirigía a su domicilio, a las 0.45 horas de ayer, fué atacado en forma sorpresiva en la esquina de Matías Ovalle con Rivera, por un sujeto armado con un cuchillo. Al tratar de defenderse, el policía recibió una grave lesión en la mano izquierda, en vista de lo cual el agresor emprendió la fuga.

El carabinero Emilio Carrasco se dirigió personalmente a la Policlínica de San Vicente, donde fué atendido y enviado en seguida a su domicilio.

AGRESION A UNA PAREJA DE CARABINEROS

La pareja de carabineros formada por René Fuentealba Fuentealba y Efrain Quinteros Guajardo, que cumplía el servicio del cuarto turno en el barrio San Pablo, fueron agredidos por tres sujetos en la esquina de las calles Baquedano y San Pablo, alrededor de las cinco de la madrugada de ayer.

Los individuos citados se molestaron porque los policías les llamaron la atención por ir cantando en alta voz y despertando al vecindario. Uno de ellos les lanzó una piedra de regular tamaño, hiriendo al carabinero Quinteros, en la oreja izquierda. Al ver esto el hecho se tornaba grave los agresores huyeron sin poder ser alcanzados.

La víctima fué hospitalizada en la Posta N.o 3 de la Asistencia Pública, con pronóstico grave.

FUE ACUCHILLADO POR UN ZAPATERO

A causa de una discusión acalorada, el zapatero Enrique Navarro González, de 25 años de edad, que fué detenido por carabineros de la 7.a Comisaría, agredió con cuchillo a Luis Galaz Alberti, de 24 años, domiciliado en Purísima N.o 27-A, ocasionándole graves heridas en el estómago. La víctima fué hospitalizada en la Posta N.o 3.

El hecho ocurrió en la esquina de Chacabuco con Compañía, a las 3.15 horas de ayer.

CARABINERO FUE APEDREADO

A las 3.25 horas de ayer, en la esquina de Antonio Varas con General Saavedra, personal de la 11.a Comisaría encontró a su compañero José Ibáñez Valenzuela, de la Escuela de Carabineros, tendido en el pavimento y en estado inconsciente. Presentaba una grave herida en la cabeza, inferida, al parecer, con piedras. Fué enviado a la Posta de Suñoa, donde se le hospitalizó. Según sus propias declaraciones, fué agredido por un grupo de desconocidos, sin que mediara provocación de su parte.

CHOQUE DE AUTOMOVILES

Poco después de las 13 horas de ayer, en la esquina de la Avenida Diez de Julio con San Francisco, el automóvil ZK 135, gobernado por Roberto Figueroa Pérez, chocó con el auto EB 17, dirigido por Gregorio Manso Garzont. A causa de la colisión, éste último recibió graves lesiones en el cuerpo. También resultó herido Ramón Alvarez Concha, que viajaba como pasajero del segundo de los vehículos citados. Un poste del alumbrado que se encuentra en la esquina indicada, recibió daños de consideración.

ATROPELLADA POR UN TRANVIA

El tranvía N.o 315 de la línea 27, gobernado por Humberto Sandoval Burgos, que fué detenido, atropelló a mediodía de ayer, en la Avenida Bernardo O'Higgins frente al número 1659, a doña Nora Velásquez Molina, ocasionándole lesiones de gravedad en varias partes del cuerpo. Fué hospitalizada en la Posta N.o 3.

SINTONICE
EMISORAS OTTO BECKER
ONDA LARGA Y CORTA DE 25 METROS
SANTIAGO DE CHILE
RECUERDE: 26 DE AGOSTO

LUIS ROJAS MULLER.
GRANDIOSO HOMENAJE
A
MONICACO
CB 89
CB 1170
AUDITORIUM OTTO BECKER
ESTADO 360

Se iniciaron los trabajos de la conferencia nacional campesina convocada por el P. Socialista

Comisiones especiales realizaron estudios acerca de importantes problemas relacionados con el mejoramiento de los trabajadores agrícolas

Después de la inauguración de la Conferencia Nacional Campesina del Partido Socialista, llevada a cabo el sábado último, en el Salón-Teatro de la Población Lo Franco, los delegados de las diferentes regiones del país, se trasladaron al local Central del Partido, en donde se iniciaron los trabajos de la conferencia.

Se hizo representar la mayor parte de los regionales del país que está ubicada en zonas agrícolas, y también concurrieron como delegados, muchos secretarios de Acción Campesina de diversas Seccionales.

El Jefe del Departamento Nacional Campesino del Partido, señor Carlos Venegas, dió cuenta detallada de la labor realizada por dicho Departamento durante los dos meses que éste lleva de existencia, cuenta que fué aprobada por unanimidad.

DIRECTIVAS DE LA CONFERENCIA

Se procedió a elegir las directivas de la Conferencia, quedando éstas, como sigue:

Comisario general, Carlos Venegas.

Jefes de debates: Arnolfo Morales, de Concepción, y Carlos Pacheco, de Villa Prat.

Secretarios de actas y correspondencia: Carlos Concha, de Talca, y Luis Castro, de Quillicura.

Secretarios de prensa: René Maluenda y Enrique Montenegro, ambos de Santiago.

COMISIONES DE ESTUDIOS

En seguida se procedió a elegir comisiones de delegados para que estudien e informen a la Conferencia con respecto a los puntos del Temario:

Puntos 3 y 4: Alimentación (mejoramiento de las condiciones de vida del campesinado); habitación campesina y vestuario: Juan Salas, de La Serena; René Valenzuela y Roberto Achiardo, de Santiago.

Puntos 6 y 12. Organización de trabajo (sindicalización campesina) y organización campesina: Eduardo Méndez, de Santiago; Amable Pozo, de Valparaíso, y Luis Concha, de Talca.

Puntos 5, 7, 8 y 11. Régimen de la tierra en Chile; perfeccionamiento de la técnica, como medio de aumentar la producción y los salarios; centralización de Crédito Agrario (crédito personal y organización de Cooperativas); política agraria: Leoncio Chaparro, de Santaigo; Santiago Pérez, de La Serena, y Carlos Concha, de Talca.

Punto 9. Educación y divulgación campesina: Juan B. Arredondo, de Santiago; Nemesio Toro, de Puangue, y Carlos Pacheco, de Villa Prat.

Punto 10. Defensa jurídica del campesinado: Enrique Mozó Merino; el secretario de la Brigada de Abogados; y Octavio Zúñiga, de Osorno, y Nicomédes Pozo, de San Fernando.

ESTUDIO Y DISCUSION DE LOS INFORMES

Todas estas Comisiones de Delegados, trabajaron hasta las 2 de la madrugada de ayer reanudando sus labores el mismo día, desde las 10 de la mañana hasta la tarde, en que terminaron sus trabajos y presentaron sus informes a la Conferencia, la cual inmediatamente inició su estudio y discusión, para acordar las conclusiones que han de adoptarse.

SOBRE EL OFICIO DEL MINISTRO DEL INTERIOR

Relacionado con el oficio al Cuerpo de Carabineros, emanado del Ministro del Interior, se tomó el siguiente acuerdo:

1.o Pedir al señor Ministro del Interior, la anulación del referido oficio, nombrándose una Comisión del seno de esta Conferencia, que le represente este acuerdo.

2.o Exigir al Ejecutivo del Frente Popular que, en caso de no ser atendida la petición anterior, la haga suya; además de manifestar que se presta para una interpretación de deslealtad a la armonía que debe reinar entre los Partidos del Frente, ya que son éstos los más empeñados en liberar al campesino, y

3.o Pedir al Ejecutivo de la C. T. CH., haga activa agitación hasta conseguir el retiro del oficio del señor Ministro del Interior.

LOS 29 CURSOS DE LA ESCUELA DEL AIRE DE LA UNIVERSIDAD DE CHILE

La Escuela del Aire de la Universidad de Chile, que entra hoy a su quinta semana de actividades, transmitirá hasta el domingo próximo, clases de los siguientes cursos:

Cuestiones educacionales para los padres y educadores.— Profesor Dr. Moisés Mussa, por C.B. 57 y C.B. 1180, lunes, miércoles y viernes, a las 19 horas.

Formación del alma infantil (Psicogénesis). — Profesor Dr. Alberto Gallinato, por C.B. 89 y C.B. 1170, lunes y miércoles, a las 22.30 horas, y domingo, a las 12 horas.

Poesías para nuestras fiestas culturales. — Señorita María Maluenda, señorita Inés Moreno y don Alfonso Jorquera, por C.B. 78, martes, jueves y sábado, a las 18.30 horas.

Hojeando las crestomatías. (Un muestrario de trozos teatrales de autores contemporáneos). A cargo de alumnos del curso de recitación, por C.B. 101, martes, jueves y sábado, a las 9.15 horas.

Psicología práctica para los comerciantes. — Profesor don Miguel R. Avila, por C.B. 144; lunes, miércoles y viernes, a las 13 horas.

Nuestra América. Don Natalio Grassi; C.B. 118; martes, a las 13 horas; jueves y sábado, a las 22.30 horas.

Plantas, animales e insectos muy interesantes. — Don Enzo Paulinati; C.B. 97; martes, jueves y sábado, a las 10.30 horas.

Cuestiones relacionadas con la contabilidad. Don Mario Vergara; C. B. 62; lunes, miércoles y viernes, a las 17.45 horas.

Francés práctico.— M. Charles H. Millet; C.B. 78; martes, jueves y sábados, a las 18.20 horas.

Alemán práctico inicial. — Señorita Elisabeth Rumbit; C.B. 93 y C.B. 1174; martes, jueves y sábados, a las 18.45 horas.

Inglés práctico. Observaciones relacionadas con la vida diaria. — Señorita María Isabel Casablanco; C.B. 114; lunes, jueves y sábado, a las 17.15 horas.

Historia de la música. — Señora Rosa Garnitz; C.B. 93 y C.B.1174; martes, jueves y sábados, a las 18.55 horas.

Física.— Dr. Rodolfo Wilcke; C.B. 126; lunes, miércoles y viernes, a las 16.45 horas.

Educación moral.—Don Oreste Vera; C.B. 89 y C.B. 1170; lunes y miércoles, a las 22.30 horas.

Bacteriología. — Dr. Miguel Mura; C.B. 62; lunes, miércoles y viernes, a las 17.45 horas.

Historia universal. — A cargo de alumnos del curso de periodismo; C.B. 144; lunes, miércoles y viernes, a las 13 horas.

Cosmografía. (Un viaje por las estrellas.— Don Miguel R. Avila; C.B. 130; martes, jueves y sábados, a las 19.30 horas.

Quince episodios del Quijote. Adaptación al micrófono por la señora María Cariola Larraín. Interpretación a cargo de don Alfonso Jorquera y de don Angel Redondo; C.B. 130; martes, jueves y sábados, a las 17.30 horas.

Introducción al estudio de la geodesia.— Don Rogelio Gómez; C.B. 126; lunes, miércoles y viernes, a las 16.45 horas.

Educación pre-escolar. — Don Arturo Piga; por C.B. 114; lunes, jueves y sábados, a las 17.15 horas.

Alimentación del niño. (Principios básicos).— Señora María Cariola Larraín; C.B. 97; martes, jueves y sábados, a las 10.30 horas.

Introducción cultural a un curso de periodismo-informativo. — Don Miguel R. Avila; C.B. 78, martes, jueves y sábados, a las 18.40 horas.

El alma de las palabras. — Don Miguel Anabalón Mora; C.B. 118, martes, a las 12 horas, y jueves y sábados, a las 22.30 horas.

En la semana anterior se dió término a la transmisión de los siguientes cursos: patología quirúrgica, historia de la ciencia, idioma patrio usual, funcionamiento de nuestras instituciones comerciales y financieras e higiene.

EL CUERPO DE BOMBEROS Y LA COLECTA DE MAÑANA

Sr. Director:

A iniciativa de S. E. el Presidente de la República, se conmemorará el centenario de Bernardo O'Higgins, incluyendo como número principal del programa, una gran colecta nacional, cuyo comité de recepción del dinero y de las especies que se reclamarán de la generosidad de los habitantes de la República, se ha incluído a casi todas las instituciones que figuran con prestigio en las obras de bien social.

El aporte valiosísimo de estos elementos, permiten descontar el éxito brillante de la idea presidencial.

Pero es extraño que en dicho comité no se haya dado un lugar al Cuerpo de Bomberos, institución vinculada a la simpatía de la ciudad, por tantos títulos bien ganados a través de su actuación, nunca negada, para todo lo que sea una actitud en que la abnegación y el sacrificio, sean requeridos como condición necesaria para los objetivos que los chilenos quieren ver defendidos, conservados o enaltecidos.

Esperamos que pueda encontrarse la forma adecuada y digna que permita al Cuerpo de Bomberos salir también a la calle a pedirle a los chilenos el óvolo que irá a aliviar tantas horas amargas en los hogares necesitados. No puede ni deberá ahorrarse ninguna cooperación que asegure el éxito más ponderado para la obra auspiciada por el Primer Mandatario, mucho menos la de una institución que siempre será nuestro orgullo y una enseñanza de elevación para los impulsos que dignifican a los hombres, cuando algo han de hacer desinteresadamente por el bien colectivo en esta época de agonía de ideales y de sórdido egoísmo.

Armando Hidalgo

DEFUNCION

Ha dejado de existir nuestra querida cuñada, tía y hermana, señorita

TERESA MEJIA MEJIA

Rogamos a nuestros amigos acompañar sus restos a su última morada, al Cementerio Católico; el cortejo partirá de Apóstol Santiago 312 (Quinta Normal), a las 5 P. M. de hoy.

A las 10 A. M. se oficiará una misa por el eterno descanso de su alma en su casa habitación.

Familias Mejía Delzo y Mejía Dávila

SERVICIOS DE BENEFICENCIA Y ASISTENCIA SOCIAL

Empresa de Pompas Fúnebres

DE LA BENEFICENCIA PUBLICA

Servicio Diurno y Nocturno

Talleres: PANTEON N.o 803 TELEFONO 88995

Casa Central: SAN ANTONIO 456 TELEFONO 89274

QUINTA NORMAL MAPOCHO 4125

PRECANDIDATO DEL 2.o DISTRITO DESIGNARON AYER DEMOCRATICOS

Ayer se realizó en la Comuna de Quinta Normal, una reunión de democráticos con el objeto de tratar el problema electoral de los democráticos del segundo distrito, después de un debate se resolvió llevar como pre-candidato a diputado al actual parlamentario don Juan Silva Pinto. Para realizar la campaña se designó un comité especial.

Se tomaron los siguientes acuerdos:

1.o Efectuar mañana una reunión, a las 20.30 horas, en Catedral 4361.

2.o Designar la pre-candidatura a senador por la provincia.

3.o Designar el pre-candidato a regidor por Quinta Normal.

4.o Designación de las diferentes comisiones dentro de la comuna y de las del Segundo Distrito.

5.o Poner en conocimiento de los democráticos de Quinta Normal que para tener derecho a la votación interna, deberán estar previamente inscriptos en los registros controlados por la Junta Ejecutiva, conforme a la nueva estructuración, los cuales se cerrarán oficialmente el día 22 de septiembre. La Secretaría de Robles 466, atenderá a todos los correligionarios, los días viernes, de 19 a 21 horas, y los domingos, de 12 a 13 horas.

HOMENAJE AL DIPUTADO DON CARLOS CIFUENTES RINDIERON DEMOCRATAS

Ayer se efectuó el homenaje que la Agrupación Demócrata de Santiago, ofrecía al Diputado don Carlos Cifuentes, como una compensación a su labor parlamentaria y a sus dotes de ciudadano y defensor de los intereses del Partido.

Ofreció la manifestación don Carlos Acosta, en seguida hablaron los señores Adolfo Márquez, Guillermo Larraín, Guillermo Bañados, Farran, Aguila, Jorge Núñez y el doctor Huidobro, en representación de la juventud del Centro de Estudios democráticos. El festejado, señor Cifuentes agradeció con sinceras frases el homenaje; a continuación se efectuó un acto literario musical en que participaron destacados artistas.

JUBILACIONES DE LOS E. E. SEMIFISCALES

Se ha enviado al Congreso Nacional, por intermedio del Ministerio de Salubridad, un mensaje en que se inicia un proyecto de ley tendiente a incluir en la ley 6606 a los empleados semifiscales, para los efectos de las imposiciones en la Caja Nacional de Empleados Públicos y Periodistas.

En el mismo proyecto se establece la facultad de jubilar después de quince años de servicios.

Concurso Electoral de "La Nación"

BASES DEL CONCURSO

1.a Pueden tomar parte todos los lectores de "LA NACION" y los votos pueden ser emitidos a favor de cualquiera persona que reúna las cualidades necesarias para ser diputado o senador.

2.a Una vez lleno el cupón con los datos que en él mismo se indican, deberá ser depositado en el buzón especial que está colocado en el hall de la imprenta. Los participantes de provincias deberán remitirlo por correo, a la siguiente dirección: "LA NACIÓN", Concurso Electoral. Casilla 81-D Santiago.

3.a Periódicamente iremos haciendo y publicando los escrutinios:

4.a Podrá enviarse también VOTOS FUNDADOS, escritos en estilo serio o humorístico. Cada uno de esto **votos fundados** deberá ser acompañado de 10 cupones a favor de la misma persona y, si ésta no es actual parlamentario, deberá acompañarse también una foto tamaño postal o carnet.

"LA NACION" seleccionará los mejores votos fundados para publicarlos.

5.a Toda consulta sobre este concurso deberá ser hecha a la Sección Política de "LA NACION".

CUPON

Voto por don .....

del partido .....

para ..... por la

Provincia de .....

Departamento de .....

HOMENAJE A BARRETO RENDIRA EL SABADO JUVENTUD SOCIALISTA

La Federación Juvenil Socialista efectuará diversas concentraciones en la semana próxima, con motivo del Cuarto Aniversario de la muerte de Héctor Barreto Ibáñez.

Estas concentraciones comunales serán preparatorias de una gran concentración regional que se efectuará en el local de Santo Domingo 1344 el próximo sábado a las 20.30 horas, con asistencia de dirigentes del partido.

FECHAS DE LAS CONCENTRACIONES

Las concentraciones se verificarán en el siguiente orden y en la fecha y locales que se indican: Martes 20, Seccionales Bastías, Portugal, Barreto y Ovalle, en el local de la Seccional Bastías. Miércoles 21, Seccionales Conchalí e Independencia, en el local de la Seccional Conchalí, Independencia 2994. Jueves 22, Seccionales Pila, P. Iglesias, Carlos Marx y Eugenio Matte, en el local de la Seccional P. Iglesias Romero 2957. Viernes 23 (Muerte de Barreto), Seccional Recoleta, en Recoleta 2133.

El HOMENAJE

Al día siguiente del aniversario se efectuará la gran concentración Regional en Santo Domingo 1344, con asistencia del Secretario General, C. Godoy Urrutia, Secretario General de la F. J. S. y oradores juveniles.

En homenaje al caído se efectuarán varios actos alusivos a su muerte.

CITACIONES POLITICAS

JUVENTUD RADICAL DE LA 4.a COMUNA

La Juventud Radical de la 4.a Comuna cita a reunión a sus militantes para el martes 20 del pte en su local de la calle Antonio Varas N.o 74, a las 20.30 horas.

CENTRO DE PROPAGANDA RADICAL "VITERBO OSORIO"

Cítase para hoy a las 19 horas, en Santo Domingo N.o 1081, a todos los miembros de este Centro, para la Proclamación de Diputado y Regidor, respectivamente señores Angel Faivovich y Héctor Pacheco P. También se invita a los simpatizantes y amigos de los citados candidatos.

ASAMBLEA RADICAL DE ÑUÑOA

Cítase a sesión extraordinaria para hoy, a las 19 horas, en Irarrázabal 2150, con el objeto de elegir delegados a la Convención Provincial a verificarse en Santiago.

COMITE REGIONAL DE SANTIAGO

El Regional de la F. J. S. cita a todos los secretariados de seccionales y especialmente a los secretarios de agitación y propaganda para hoy lunes, a las 20.30 horas, en el local del Partido Santo Domingo 1344, con el fin de darles las últimas instrucciones respecto a la semana de homenaje a Héctor Barreto.

La asistencia a esta reunión es obligatoria para todos los secretariados de seccionales.

PARTIDO RADICAL SOCIALISTA CONSEJO EJECUTIVO

Se avisa a la militancia del Partido que diariamente funcionarán en Estado 33, a las 19.30 horas, los siguientes organismos: día lunes, Seccional Femenina; martes, Juventud; miércoles Consejo Ejecutivo; jueves, Consejo Provincial; viernes, 2.a Comuna y sábado, ampliado general.

PARTIDO SOCIALISTA

Seccional Sexta Comuna. Sector Bellavista.— Este Sector cita a todos sus militantes y simpatizantes para el martes 20 a las 21.30 horas, en Santa Filomena 422. Se encarece la asistencia por haber importantes asuntos que tratar.

Departamento Sindical Regional.— Se cita a reunión para el jueves 22, a las 20 horas, a todo los Secretarios Sindicales Seccionales y Jefes de Brigadas Sindicales. La asistencia es de carácter obligatorio y será debidamente controlada.

Secretaría Regional de Control y Organización.— Cítase a los Secretarios Seccionales de Control y Organización para el sábado 24 a las 18 horas.

CELEBRO SESION JUVENTUD RADICAL DE LA 8.a COMUNA

Bajo la presidencia del secretario general señor Leoncio Arce Coo, y actuando como secretario el señor Bruno S. Moreno, celebró sesión ordinaria el viernes último, la Juventud Radical de la Octava Comuna "Gabriel González Videla".

Se dió lectura a varias solicitudes de admisión, las cuales, en trámite reglamentario, pasaron a la Comisión Calificadora.

En incidentes se trató la acusación que había pendiente en contra del delegado de la comuna ante el consejo provincial de la J. R. Después de largo debate, en el cual el acusado señor Mario Riquelme desvirtuó los cargos que se le hacían, y puesta en votación, se acordó, por mayoría absoluta, rechazar dicha acusación por carecer de base.

CANDIDATURA A REGIDOR DE WENCESLAO VILLAR

Se continúan recibiendo numerosas adhesiones a la candidatura a municipal de don Wenceslao Villar González, en las siguientes direcciones: Estado N.o 236, sexto piso, oficina 609; Bellavista 0349 y Plaza Italia 057.

Se nos encarga recomendar la asistencia de todos los simpatizantes de dicha candidatura, a una reunión que se efectuará huy lunes, en Estado 33, segundo piso, a las 21.30 horas.

Ampliado regional celebró el P. S. de los Trabajadores

Se protestó por los incidentes que provocaron elementos comunistas en la concentración de profesores

VOTO DE REPUDIO

Con un éxito halagador, se realizó en la mañana de ayer en la capital el Ampliado Regional a que había convocado el Partido a los secretariados seccionales y a los jefes de las distintas brigadas sindicales de la región. Se encararon en esta reunión importantes cuestiones relacionadas con la posición política del Partido y se estudiaron algunas líneas generales de acción reivindicacionista en favor de las clases laboriosas a base, sobre todo, del proyecto Rosales y de algunas consignas que importan medidas concretas en pro del bienestar popular. Se acordó proveer a la coordinación y a la vigorización de la acción de los distintos comités de barrio pro-abaratamiento de los arriendos y subsistencias y de los comités de conventillos, fábricas y talleres que, con el mismo propósito, se han venido organizando últimamente en las distintas comunas. Finalmente, se acordó propiciar medidas prácticas que tiendan al reagrupamiento de las clases trabajadoras.

SOBRE UN INCIDENTE EN UNA CONCENTRACION DE LA U. P. CH.

Con motivo de un bochornoso incidente producido en la concentración realizada en la mañana de ayer en la Universidad por la Sección Santiago de la Unión de Profesores — incidente que fué promovido por la fracción comunista de esa Sección, que, con propósitos tendenciosos, luego de hacer críticas acerbas y antojadizas al grupo inconformista de la U.P.CH. y de negar a sus representantes el uso de la palabra, llegó a vías de hecho, agrediendo y golpeando al profesor señor Manuel Sánchez. El Ampliado Regional del Partido, en conocimiento de los hechos aprobó el siguiente voto:

"El Ampliado Regional de Santiago, en antecedentes de las bochornosas incidencias ocurridas en la concentración realizada en la mañana de hoy en la Universidad por la Unión de Profesores de Chile, Sección Santiago, y frente a la actitud agresiva y de repudiable beligerancia de los elementos comunistas de la U. P. CH., que para acallar a nuestro camarada Manuel Sánchez, lo agredieron cobardemente, acuerda expresar su formal protesta por esa agresión y por la actitud abusiva, de franco atropello, de la fracción stalinista".

PARTIDO RADICAL CANDIDATURA GALDAMES

Con extraordinaria actividad se siguen desarrollando los trabajos electorales de la candidatura a senador por Santiago, de don Luis Galdames. Su secretaría general, que funciona todo el día, en Ahumada 319, oficina 2, está atareadísima recibiendo cada vez mayor número de valiosas adhesiones, tanto de las comunas de Santiago, como de las rurales de la provincia. Ya muy vecina la lucha interna del 12 de octubre próximo, prepara esta secretaría un cuadro estadístico de posibilidades, la que arroja un porcentaje apreciable a favor de esta candidatura en los cuatro distritos en que se divide la provincia para los efectos electorales.

FERROVIARIOS DE SANTIAGO FORMAN COMITE PRO CANDIDATURA GALDAMES

Un inmenso numero de ferroviarios radicales de la provincia, ha adherido entusiastamente en torno de la pre-candidatura senatorial de don Luis Galdames.

Al efecto, acordaron coadyuvar al éxito de esta campaña, en virtud de los grandes merecimientos que adornan al candidato. A fin de dirigir las actividades dentro de su círculo, quedó designado el siguiente Comité Ejecutivo:

Presidente, señor Bernardo Becerra; primer vice, don Romeo Pizarro; segundo vice, don Pedro Venegas; secretario general, don Nibaldo Solís Rojas; tesorero, don Florencio Urmeneta; y directores, los señores Alberto Montolli, Luis Pinto, Humberto Valenzuela, Domingo Uribe y Orlando Latorre. Este Comité, que es provincial, se hará cargo de la campaña en toda la red de la jurisdicción de Santiago.

Su resolución fué comunicada por oficio al Comité Central de la campaña senatorial del señor Galdames.

EL CANDIDATO EN CURACAVI

Ayer fué entusiastamente recibido por la asamblea de esta localidad, el candidato a senador por Santiago, don Luis Galdames, quien expuso extensamente su programa de acción, el que fué recibido con generales aplausos de la concurrencia, que llenaba totalmente el local de la asamblea. Asistieron numerosos miembros del Comité de esta candidatura, los que también, fueron objeto de cariñosas felicitaciones por la actividad campaña desarrollada en tan corto tiempo.

Luego después quedó designado el Comité local, cuya constitución es como sigue:

Presidente, don Juan D'Ottone; secretario, don Pablo Alvarez, y tesorero, don Baltazar Romero.

Terminada la asamblea, se sirvieron unas once-comida en el Hotel Curacaví como homenaje al señor Galdames. La comitiva regresó a la capital poco antes de las 22 horas.

Concentración en el Municipal de J. Socialista

Como acto inaugural de los homenajes en memoria del 4.o aniversario de la muerte de Barreto

En la mañana de ayer se llevó a efecto en el teatro Municipal, una concentración pública organizada por la Juventud Socialista, como acto inaugural de la "Semana Barreto", que se desarrollará en el curso de la presente semana, destinada a recordar a Héctor Barreto Ibáñez, quien encontró la muerte defendiendo sus ideales, en una revuelta callejera, en el año 1936.

Durante el acto, hicieron uso de la palabra, don Marmaduque Grove, Secretario General del Partido Socialista; don Héctor Escalona, Secretario General de la Juventud Socialista y don Raúl Ampuero, Secretario Regional de la Juventud Socialista. Los oradores se refirieron a través de sus palabras, a la personalidad de Héctor Barreto, a su sacrificio y al ejemplo que había dado a la juventud, correspondiendo a esta última, realizar la acción política que él dejó señalada.

En el desarrollo del programa, hubo varios números artísticos - musicales, a cargo de miembros de la Juventud Socialista y al finalizar el acto, se entonó la Marsellesa del Partido.

PRECANDIDATURA A DIPUTADO DE TEODORO AGURTO

El sábado se efectuó en el Centro "Unión Democrática", una reunión para designar el Comité Central y los comunales que trabajarán por la precandidatura a diputado de don Teodoro Agurto Muñoz. Asistieron numerosos miembros del partido y representantes de centros análogos. El Presidente de la Unión Democrática, señor Alejandro Barañao, prometió a los asistentes la cooperación del Centro a la precandidatura del señor Agurto, conceptos que fueron ratificados por otros representantes de Centros que usaron de la palabra. La Asamblea acordó sesionar nuevamente el sábado próximo en el mismo lugar y hora, a fin de que todos los centros que apoyan esta candidatura traigan la nómina de sus representantes ante los comités Central y Comunal.

LA VIDA ES AGRADABLE EN CHILE

Para los que gustan del deporte de la caza, hay en Chile abundantes aves en diversas variedades y para las excursiones también hay...

Lubricantes Energina

QUE SUAVIZAN EL ANDAR DE SU COCHE

SHELL - MEX CHILE LTD.

DONDE QUIERA QUE UD VAYA CONFIE EN SHELL

SHELL

TEATROS Y CINES

"MELODIAS DE ANTAÑO", MARCA EL PROGRESO DEL CINE MEXICANO

Una comedia matizada con canciones y bailes y con un argumento conmovedor es "Melodías de antaño" ("En tiempos de don Porfirio"), la última producción de la cinematográfica mexicana "Grovas-Oro", que será destribuída entre nosotros por "Columbia".

"Melodías de antaño" es una obra hecha a todo costo, y que refleja la deliciosa vida social y el encanto romántico del México de principios de siglo. La música juega en ella una parte importantísima y recordará aquel suceso del cine mexicano que se llamó "Allá en el rancho grande"; pero aquí hay más diversidad de música, al mismo tiempo que más emoción y mayor técnica.

Las escenas de un baile, en una soberbia mansión de otros tiempos, fueron tomadas con una esplendidez de medios deslumbrantes. Una pareja romántica formada por Marina Tamayo y Emilio Turero acompaña al primer actor Fernando Soler.

Festival en el Monumental

Se nota entusiasmo en el público del barrio Pila por concurrir a "La noche cubana", que viene anunciando para el miércoles próximo la empresa del Teatro Monumental. Esta fiesta se hará con motivo de la celebración del tercer aniversario del teatro.

Se estrenará en forma exclusiva en el sector la película por Juan Arvizú "Ahora seremos felices". En el acto de variedades actuarán artistas cubanos, entre los que se menciona al dúo folklórico Marfil y Ebano, orquesta típica y pareja de rumba, formada por dos artistas de color.

Homenaje a Mario Gana E.

El viernes, a las 21.30 horas, en el Teatro Esmeralda, se efectuará el homenaje a Mario Gana Edwards. En esta oportunidad se llevará a la escena la delicada comedia en 2 actos del malogrado escritor chileno Hugo Donoso, intitulada "Los payasos se van", interpretada en sus papeles principales por Marta Charlín, Palmira Fernández, Maruja Cifuentes, Silvia Caamaño, Guillermo y Mario Gana Edwards, Vicente Portela y otros.

En la segunda parte desfilarán en el escenario de esta sala artistas de las diversas radios de la capital.

EXCELSIOR

Independencia 1070 Teléf. 64631

SOBERBIA POPULAR TRIPLE A LAS 6 y 9.45 P. M.

Presentamos la legendaria epopeya de

EL HOMBRE DE LA MASCARA DE HIERRO

Suntuosamente interpretada por Joan Bennett y Lotis Hauwart.

Además: la cinta finísima y jocosa:

"LA DIVINA EMBUSTERA"

por CAROLE LOMBARD y FREDRIC MARCH.

y 6.a de la ISLA SALVAJE

DOS RECITALES POETICOS EN EL MUNICIPAL

El actor argentino Hugo D'Evieri se dió a conocer a nuestro público, hace algunos meses, en una interesante interpretación de la tragedia griego de Sófocles, "Edipo Rey" y puso, entonces, de relieve sus condiciones artísticas. Posteriormente, realizó en el mismo escenario del Municipal, una breve temporada de comedias modernas, dando a conocer la discutida obra de Martínez Paiva, "Cruza" y otras novedades escénicas. Aunque dichas temporadas no fueron muy afortunadas, no puede desconocerse el logro de un laudable esfuerzo artístico.

Hugo D'Evieri, se ha presentado, el sábado, en una nueva faz de su arte; ha ofrecido un recital poético integrado por composiciones poemáticas de autores europeos y sudamericanos, destacando especialmente, la poesía negra. El artista ha evidenciado sus cualidades de declamador. Al concepto interpretativo, que revela penetrante comprensión y dúctil temperamento, une las condiciones de una voz muy grata que maneja con los matices que requiere el difícil arte de la declamación. Su recital del sábado mereció los justicieros aplausos que le prodigó el auditorio.

Berta Singerman, la prestigiada recitadora argentina, se ha despedido ayer del público chileno, en una audición en el escenario del Teatro Municipal. Tratándose de uno de los más altos valores de su género, sería redundancia detallar aquí las diversas interpretaciones que Berta Singerman supo ofrecer a cada uno de los poemas de su recital y a los cuales imprime siempre su delicado temperamento, su honda comprensión poética y la rica gama de toda su personalidad artística.

Sólo queremos anotar que, al despedirse ayer, nuestro público aprovechó esta última presentación para tributar un caluroso homenaje de admiración a una de las intérpretes de la poesía que hace honor al arte del habla castellana.

T.

EL ELENCO DE LA OPERETA ES DE CALIDAD

Se acrecienta en el público el interés por el próximo debut de la compañía de opereta que dirige Eulogio Velasco, cuya personalidad es sobradamente conocida y apreciada en nuestro mundo artístico.

Damos a continuación la nómina casi completa del elenco, en el cual figuran artistas de reconocido prestigio en los escenarios de América y España.

Vedettes: Maricarmen y Blanca Amoros; tiples cómicas: Paquita Barreta y Rosa Grau; característica: Laura Blasco; primeros actores: Carlos Casaravilla y Andrés Barreta; tenor cómico: Pedrín Fernández; actor genérico: Luis Musso; tenores: Virgilio Zuckermann y Antonio Vela; barítono: E. Amoros; bajo: Nemesio Campos. Primeros bailarines: Ethel Andreson y Julián de Meriche.

El repertorio de obras vienesas, italianas, españolas, francesas, etc., que interpretará la Compañía Velasco, satisfará en la mejor forma los deseos del público, que desea ver presentadas en forma digna las obras del género operetil.

CIA. CHILENO-ARGENTINA CARMEN MENDEZ-D'EVIERI EN EL POLITEAMA

Hay interés entre las familias y público del sector Estación Alameda-Portal Edwards, por asistir a las representaciones de la Compañía Chileno-Argentina que encabezan las primeras figuras transandinas Carmen Méndez y Hugo D'Eviere, y que se presentará en la función nocturna de mañana martes en el Teatro Politeama.

El elenco chileno-argentino pondrá en escena la discutida obra en tres actos "Cruza", original del dramaturgo argentino Claudio Martínez Paiva; después habrá un recital poético por Hugo D'Evieri, difundiendo las más interesantes expresiones de la literatura continental.

"UN ADULTERIO DECENTE" CONTINUA EN EL CARTEL DEL IMPERIO

La graciosa obra del autor español Enrique Jardil Poncella, intitulada "Un adulterio decente", ha marcado un nuevo éxito escénico para el conjunto que encabezan Lucho Córdoba y Olvido Leguía en la sala Imperio.

Este autor presenta su obra en un ambiente de graciosa sátira con frases ingeniosas para cada escena de su comedia, y mantiene al auditorio en constante hilaridad con la espontaneidad de sus chistes. La pieza ofrece oportunidad a Córdoba para realizar un rol de especiales características para su vis cómica, y da también ocasión de lucimiento a Olvido Leguía, Andrea Ferrer, Ester López, Agustín Orrequia, Pedro Vergara y Di Marias.

"Un adulterio decente" subirá a escena nuevamente hoy, en ambas funciones del Imperio.

El Censo tendrá carácter nacional e interesa a todos los habitantes

Alfonso Cahan será festejado esta tarde

Con motivo de haber sido comisionado por el Consejo Superior del Teatro Municipal, para la propaganda de sus espectáculos, el conocido periodista Alfonso Cahan Brenner, sus relaciones y elementos del ambiente artístico le ofrecerán esta tarde, a las 7, un ágape en los salones del Savoy.

Dadas las vinculaciones con que cuenta el festejado en nuestro mundo artístico, donde ha desarrollado una activa labor, ya mediante sus crónicas de arte, como director literario de la revista "Chile", o como ex secretario de la Sociedad de Autores Teatrales de Chile, es de esperar que la manifestación de que se le hará objeto constituirá un éxito.

"BANDONEON, NO LLORES MAS" HOY EN LAS REVISTAS DEL BALMACEDA"

Con la actuación de la cancionista Betty Aranda y del humorista criollo Romilio Romo, hoy, en ambas funciones del Teatro Balmaceda, actúa la Compañía Bataclánica Cóndor, con dos últimas representaciones populares de la graciosa revista chileno-argentina "Bandoneón, no llores más", que ha gustado por la eficacia de sus cuadros cómicos y la visualidad de sus coreografías.

Don Romilio relata las andanzas de Verdejo en el norte e interpreta parodias y humoradas musicales: Betty Aranda canta los últimos tangos y valses peruanos y, por su parte, el elenco bataclánico de doce segundas tiples bailarinas se presenta en zapateos, jazz y bailes tropicales.

El cuadro cómico hablado: Eugenio Retes, don Romilio, Blanca Arce, Elena Puelma, Eva González, negrito Sam Brown y Américo López.

El cine precede con las películas "Las noches blancas de San Petersburgo" y "El tigre sagrado de Eznapur".

MAÑANA CENTRAL

¡NUNCA REIRA TANTO!

¡MI MARIDO VA A SER MAMA!

Adolphe MENJOU
Carole LANDIS · John HUBBARD
Mary ASTOR

¿Puede ser madre un marido. La pregunta hecha a quemarropa puede desconcertar aún a los hombres de ciencia reputados de serios; pero si esa pregunta se relaciona directamente con algunas de las situaciones de la comedia de "Un matrimonio al revés", no habrá más remedio que sonreír y predisponer el espíritu a las sorpresas más extraordinarias y graciosas que puedan presumirse. El cine necesita renovarse y, por supuesto, se renueva. Un caso típico es este de "Un matrimonio al revés" que trae ante los espectadores un tema originalísimo a la vez que abundante en "gags" y trucos del más puro sabor hollywoodense.

UNITED ARTISTS

Un MATRIMONIO al REVES

¡INVASION...!

Acabamos de recibir una película SENSACIONAL

VEA USTED:

Cómo un ejército de paracaidistas puede invadir un país enemigo...Bombardeos aéreos...Lucha a muerte... Todo lo que está produciéndose en Europa... o por producirse...

Es la imaginación hecha realidad...Es el ataque a Inglaterra tal como lo imaginaron los ingleses y tal como esperan resistirlo...

ESTRENAREMOS

¡INVASION...!

EN ESTA SEMANA

Además de su actualidad y de su sensacionalismo es un drama de amor entre protagonistas enemigos.

¡Manténgase usted alerta al estreno más sensacional del año!

¡INVASION...!

ARTISTAS UNIDOS

HOY SPLENDID

Fernand GRAVEY
EL HEROE DE "EL GRAN VALS" y
Betty STOCKFELD
LA HEROINA DE "CLUB de MUCHACHAS"
en

SP SELECT PICTURE

"GALAN con FALDAS"
(SONATA DE AMOR)

Pocas películas francesas unen a un contenido musical, a una riqueza de situaciones inesperadas, a una sátira viva, a una picardía y malicia singulares, el encanto y la travesura de este film que abre de par en par las puertas de la alegría...

LUNATICOS POPULARES EN LOS TEATROS DE LA EMPRESA SELMAN y Cía Ltda.

HOY
Solo Mayores
COLISEO
Esp. 6 - Noche 9.30

La sensacional cinta de aventuras en colores:
Tierra de Audaces
con TYRONE POWER, HENRY FONDA y NANCY KELLY.
A continuación exhibimos la película en castellano, titulada:
CAPITAN DE COSACOS
por JOSE MOJICA y ROSITA MORENO
Estreno de la 6.a función de la serial:
La SOMBRA del TERROR

ALMAGRO
Esp. 6 - Noche 9.30

Presentamos a la simpatiquísima LORETTA YOUNG y WARNER BAXTER en
MUJER, MARIDO Y RIVAL
a continuación, la obra de actualidad mundial, titulada:
LA PATRULLA SUBMARINA
con RICHARD GREENE, GEORGE BANCROFT
Además, estreno de la 5.a función de la serial:
La SOMBRA del TERROR

NOVEDADES
Esp. 6 - Noche 9.30

ERROL FLYNN y OLIVIA DE HAVILLAND en la admirable obra de aventuras, realizada en colores:
"Esclavos del Oro"
La inimitable KAY FRANCIS con PAT O'BRIEN en el hermoso drama:
Esposa y enemiga
Además: la 4.a función de la serial:
La SOMBRA del TERROR

Sala CERVANTES
REBECA
CONTINUA EXHIBIENDOSE en TARDE y NOCHE
ENTRADAS en VENTA

CIA. CINEMATOGRAFICA ITALO CHILENA
LOS MEJORES HOY ESPECTÁCULOS
CENTRAL · SANTA LUCIA

3 P. M. - 6.30 - 10 P. M.
Columbia presenta un divertido embrollo matrimonial:
DEMASIADOS MARIDOS
Jean Arthur, Melvyn Douglas y Fred Mac Murray.
(Sólo mayores)

3 P. M. - 6.30 - 10 P. M.
EFA presenta a la genial NINI MARSHALL (Catita) en
LOS CELOS DE CANDIDA
Su creación más cómica
(Sólo mayores)

CONTINENTAL CERVANTES
EQUIPADO CON EL ULTIMO SISTEMA SUPER CARRIER DE AIRE ACONDICIONADO
Teléfono 60735 — Teléfono 88569

3 P. M. - 6.30 - 10 P. M.
Universal presenta a la opulenta vampiresa MAE WEST en
CURVAS Y BALAS
Lo más cómico y audaz
(Sólo mayores)

3 P. M.
PINOCCHIO
(Mayores y menores)
6.30 P. M. 10 P. M.
"REBECA"
(Sólo mayores)

ORIENTE · ALCAZAR

6.30 P. M. 9.50 P. M.
LOS CELOS DE CANDIDA
NOTICIARIO "UFA" con la entrada de los alemanes en París.
(Sólo mayores)

6.30 P. M. 9.45 P. M.
DEMASIADOS MARIDOS
Divertido embrollo matrimonial.
(Sólo mayores)

ALAMEDA · PORTUGAL

6 P. M. 9.30 P. M.
¡Colosales Populares dobles!
"NISA REVOLTOSA"
por Gloria Jean, la muchachita de oro, y
"FURIA EN LA SELVA"
(Mayores y menores)

6 P. M. 9.30 P. M.
¡Grandiosas populares!
LOS ENREDOS DE PAPA
Picaresca comedia del Chato Ortín, y
"VIGIAS DEL MAR"
Vibrante drama de aventuras.
(No recomendable)

HOY IMPERIO

LEGUIA-CORDOVA

6.45 P. M. 10 P. M.
¡SIGUE EL EXITO!
La divertidísima comedia del inimitable Enrique Jardiel Poncela:
"UN ADULTERIO DECENTE"
La más estrenadosa creación de LUCHO CORDOBA.
(Localidades numeradas en venta)

CIA. CINEMATOGRAFICA ITALO CHILENA

HOY 3 FUNCIONES
TEATRO BAQUEDANO FONO 65050

Empresa: Betteo y Cía Ltda.
MATINEE 3 — ESPECIAL 6.30 — NOCHE 10

Ultimas exhibiciones de la triunfal comedia dramática Warner Bros:
Sueño Realizado
Mayores), por Ann Sheridan, Jeffrey Lynn y Humphrey Bogart
En el programa: NOTICIARIOS CHILENO y FOX MAÑANA, matinée, especial y noche, el esperado estreno: "CINDERELLA", por Joan Warner

ITALIA FONO 41883 HOY
TRIPLE LUNES POPULAR
Especial y noche (mayores): el colosal film francés LA BESTIA HUMANA; Pepe Arias en KILOMETRO 111 y 4.a de EL TESORO DEL PIRATA.
PLATEA 1.60; BALCON 1.20; PARAISO 0.60

ROTATIVO COMEDIA
EN UNA HORA A TRAVES DEL MUNDO

NO DEJE DE VER NUESTRO INTERESANTE PROGRAMA:

1.—NOTICIARIO PARAMOUNT. Con los paracaidistas norteamericanos.
2.—EL GENIO DESDEÑADO. Una miniatura Metro Goldwyn Mayer.
3.—POPEYE EN SOCIEDAD. Lo más gracioso en dibujo animado. Paramount.
4.—JUGANDOSE LA VIDA. Aventuras y momentos emocionantes. Columbia.
5.—ENCRUCIJADA DEL ORIENTE. Descriptivo en colores Warner Bros.
6.—EXPLORADOR EXPLOTA. Dibujo animado del famoso chanchito "Porky". Warner Bros.
7.—VIENTO DE AZUCAR. Instructivo musicado Paramount.
8.—NOTICIARIO UFA. Recién llegado por avión con la emocionante firma del Armisticio con todos sus detalles históricos. Hundimiento del portaaviones "Glorius". Destrucción de la Línea Maginot, etc., etc.

(Aprobado para mayores y menores de 15 años)

PRECIOS:
PLATEA BAJA $ 3.00 —::— ALTA $ 2.40
NIÑOS HASTA LAS 5 DE LA TARDE, $ 1.60

¡El REY del HORROR!

BORIS Karloff

Mañana Teatro SANTA LUCIA

¡LA LEY LO CONDENO INJUSTAMENTE, AL PATIBULO, PERO VOLVIO A LA VIDA PARA VENGARSE!...

UNA SENSACIONAL NOTICIA CONMOVIO AL MUNDO

Dos hombres de ciencia, el profesor Alexis Carrell y el coronel Lindbergh descubrieron un corazón artificial que haría posible restituír la vida...
¿Es ésto posible?

¡VEALO EN "La VENGANZA del AHORCADO"

COLUMBIA PICTURES

La desconocida de Montecarlo.

El Teatro Real tiene en lo que a cinematografía de todos los idiomas se refiere, una tradición gloriosa, y dentro de esta tradición cabe destacar al material francés, la película latina, que ha encontrado en sus expresiones de belleza más cumplida, un sitio acogedor. Fué allí donde nacieron a la vida de la inmortalidad en nuestro país, Danielle Darrieux, Raimú Harry Baur, Charles Boyer, Anabella, Jean Gabin, etc.

Ahora y desde mañana el Teatro Real coloca en su cartelera y en sus funciones habituales un film que pertenece a la última temporada de la industria cinematográfica francesa, un film realizado por Berthomieu, a fines de 1939 y aún exhibido en los primeros meses del año actual en Francia.

Esta película cuyo argumento es novedoso y original, recorrido de patetismo, emoción y toques temperamentales, obedece a un nombre sugestivo. Se llama: "LA DESCONOCIDA DE MONTECARLO".

En aquella ciudad, cuna, puede decirse del placer, donde la alegría vive en perpetuo y permanente momento, una mujer bella, extraña, enigmática y misteriosa aparece en los pasajes de esta cautivadora producción, dejando tras sí una huella inolvidable de arte y sensibilidad.

Dita Parlo, la célebre intérprete de "La gran ilusión" (primer premio del cine francés en 1938) y "La gran aventura", anima aquí el papel de esa adorable desconocida y si en las cintas nombradas cosechó aplausos y fama, logra ahora una cerrada ovación, alcanza el codiciado estrellato.

Su personaje es cautivante y magnífico. Sabe imprimir todo ese halo de ternura y misterio propios de la interpretación.

Secundan a Dita Parlo, Albert Préjean, Jules Berry y la revelación del año, Claude Lehmann, un galán de apostura varonil y bizarra.

"La desconocida de Montecarlo" pertenece al programa de Terra Film.

VICTORIA★CARRERA

SELECTA A LAS 3 P. M. TARDE 6.30 NOCHE 10

La más brillante producción de la excelsa actriz francesa VIVIANNE ROMANCE:

La esclava Blanca

Una historia de amor desarrollada en un exótivo país oriental.

Además, Noticiario Ufa con la firma del armisticio y noticiario chileno con la catástrofe del norte.

TARDE 6.05 NOCHE 9.45

La cinta argentina de gran éxito y de gran comicidad:

El Solterón

Además: CHARLES BOYER e IRENE DUNNE en la cinta de amor:

Dos Corazones

CLUB DE SEÑORAS

Monjitas 743

HOY 6.30 y 9.45 P. M.

GRETA GARBO en su triunfal producción con MELVYN DOUGLAS (mayores):

"NINOSKA"

Platea 4.40 Balcón 3.40

Mañana Nelson Eddy e Ilona Massey, en "Balalaika" y Lionel Barrymore en "Llamen al doctor Kildear". Viernes: "Demasiados Maridos".

Censo de la población: 28 de noviembre de 1940

METRO — HOY 3 PM · 6.30 - 10 PM

Bandera 141 — Telefono 83361

Solo para mayores de 15 años

WILLIAM POWELL MYRNA LOY

"OTRA REUNION DE ACUSADOS"

Metro-Goldwyn-Mayer

POPULARES "CONDOR"

HOY A LAS 6 Y 9.30 P. M.

en los cuatro INDEPENDIENTES teatros compatriotas suyos, se exhiben PRECIOSOS NOTICIARIOS NACIONALES hechos en el Hollywood Criollo. Cine Chileno.

BALMACEDA★POLITEAMA

HOY 6 y 9.30, May. al estilo de "Balalaika",

Las noches blancas de San Petersburgo

Novela rusa, además EL TIGRE SAGRADO DE EZNAPUR y revista-batacián, BANDONEON NO LLORES MAS, con DON ROMILIO, Betty ARANDA y 45 artistas, $ 2.40 platea, $ 1.40 balcón.

HOY 6 y 9.30. Mayores $ 1.60 platea, VICTOR MAC LAGLEN en

SU ULTIMA CONFESION

Además: LA JANA, en EL TIGRE DE EZNAPUR y 5.a serial:

SOMBRA DEL TERROR

O'HIGGINS★ESMERALDA

HOY 6 y 9 30, Mayores

PAULINA SINGERMAN en drama argentino:

"RETAZO"

Además: EL TIGRE DE EZNAPUR y 5.a serial "Sombra del Terror", $ 1.60 platea.

Mañana: REUNION de ALMAS con Merle Oberón y DR. KILDEAR.

HOY 6 y 9 30, Mayores $ 1.60, VICTOR MAC LAGLEN en

SU ULTIMA CONFESION

Además, en Esmeralda: EL TIGRE de EZNAPUR con la exótica bailarina LA JANA.

Mañana: LLAMEN AL DR. KILDEAR con Lionel Barrymore.

La Paramount, cumpliendo un pedido del público de la América latina, ha hecho una nueva edición de la grandiosa película épica, obra maestra de la pantalla mundial:

Paramount Pictures

"TRES LANCEROS DE BENGALA"

Mañana TEATRO SANTIAGO

Prepárese Ud. para revivir momentos de arte que, años atrás, dejaron honda huella en su espíritu, y adquiera sus localidades numeradas hoy mismo.

Puede asegurarse que este reestreno, EN COPIA NUEVA, tendrá los carácteres de una primicia.

En la hora presente, en que los pueblos intensifican el amor patrio y se unen cordialmente para afianzar sus destinos futuros, llega con oportunidad esta formidable producción que prestigian con una labor interpretativa genial los grandes artistas.

GARY COOPER · FRANCHOT TONE · RICHARD CROMWELL
SIR GUY STANDING Y KATHLEEN BURKE

GUIA DEL ESPECTADOR: TEATROS, CINES Y VARIEDADES

TEATROS

BALMACEDA. — Artesanos 841. — Teléfono N.o 88768. — Vermouth y noche: Bandoneón no llores más, y cine.

IMPERIO. — Estado 239.— Teléfono 80130. — Cía. de Comedias Cómicas Córdoba-Leguía. — Vermouth y noche: Un adulterio decente.

CINES

ALMAGRO. — Plaza Almagro. — Teléfono 83425. — Vermouth y noche: Patrulla submarina, Mujer, marido y rival y Sombra del terror, 5.a.

AVENIDA.— Vicuña Mackenna 624. — Teléfono 84966. — Vermouth y noche: Engaño nupcial y La última confesión.

AMERICA. — Nuble N.o 390. Teléfono 52443.— Vermouth y noche: Vive como quieras y La Chiquita.

APOLO. — Victoria 753. — Teléfono 51746.— Vermouth y noche: La vuelta del hombre invisible y Amor desnudo.

ALCAZAR.— Brasil 373.— Teléfono 80132.— Vermouth y noche: Demasiados maridos.

ALAMEDA. — Delicias N.o 2987. — Teléfono N.o 91254. — Vermouth y noche: Furia en la selva y Niña revoltosa.

AVENIDA MATTA. — Avda. Matta 618.— Teléfono N.o 51455. Verm. y noche: La carne manda, Capitán furia y 3.a de El tesoro del pirata.

BLANCO ENCALADA. — B. Encalada 2820. — Teléfono 91787 Vermouth y noche: Luces de Buenos Aires, Infierno negro y 3.a de El tesoro del pirata.

BAQUEDANO.— Plaza Baquedano.— Teléfono N.o 65050. — Matinée, vermouth y noche: Sueño realizado, noticiario y agregados.

BOLIVAR.— Tarapacá 761. — Teléfono 66985.— Vermouth y noche: Mamá soltera y Dos corazones.

BRASIL. — Plaza Brasil. — Teléfono 80306.— Vermouth y noche: Andy Hardy millonario y Luces de Buenos Aires.

CAPITOL. — Independencia N.o 224.— Teléfono N.o 89581.— Vermouth y noche: Pigmalión y Andy Hardy se enamora.

CARRERA.— Delicias 2151. — Teléfono 86685.— Vermouth y noche: El solterón, Dos corazones y noticiarios.

CENTRAL.— Huérfanos 930.— Teléfono 66946.— Matinée, vermouth y noche: Demasiados maridos.

CERVANTES.— Matías Cousiño 134. — Teléfono 88569. — Matinée: Pinochio; vermouth y noche: Rebeca.

COLISEO.— Arturo Prat 1081 Teléfono número 522225. — Vermouth y noche: Capitán de cosacos, Tierra de audaces y La sombra del terror, 6.a.

CLUB DE SEÑORAS.— Monjitas 743. — Teléfono 85020. — Vermouth y noche: Ninoska.

CHILE. — Avenida Recoleta 2104. — Teléfono N.o 60728. — Vermouth y noche: Financiero sin dinero, Luces de barriada y 6.a de La sombra del terror.

COUSIÑO.— San Ignacio 1249. Teléfono 50667.— Vermouth y noche: Mi reino por un amor y El beso del bandolero.

COLON.— San Pablo esquina Maipú. — Teléfono 90577. — Vermouth y noche: Furia en la selva y Niña revoltosa.

COMEDIA.— Huérfanos 1180. —Teléfono 87630.— Rotativa de 11 a 24 horas. Entrada permanente.

CONTINENTAL. — Plaza Bulnes. — Teléfono N.o 60785. — Matinée, vermouth y noche: Curvas y balas.

DIECIOCHO. — Av. Dieciocho 14. — Teléfono N.o 83778. — Vermouth y noche: Cena en el Ritz y Marido, mujer y rival.

ESMERALDA. — San Diego 1035. — Teléfono N.o 52153. — Vermouth y noche: El tigre de Esnaphur y La última confesión.

EXCELSIOR.— Independencia N.o 1070. — Teléfono N.o 60776. —Vermouth y noche: Divina embustera, El hombre de la máscara de hierro e Isla salvaje, 6.a.

FRANKLIN.— San Diego 2117. —Teléfono 50754.— Vermouth y noche: Andy Hardy millonario, La carne manda y Tesoro del pirata, 5.a.

HOLLYWOOD.— Avda. Irarrázaval 2900.— — Teléfono 42389. Vermouth y noche: Los enredos de papá y Vigías del mar.

IDEAL CINEMA. — Mapocho 4117. — Teléfono 92188. — Vermouth y noche: Los hijos mandan, Esclavos del oro y Sombra del terror, 4.a.

INDEPENDENCIA.— Independencia 373.— Teléf. 62702. — Vermouth y noche: La bestia humana, Kilómetro 111 y Tesoro del pirata, 4.a.

IRIS.— Castro número 130. — Teléfono 80336.— Vermouth y noche: Gibraltar y Uña y carne.

ITALIA.— Avenida Bilbao esq. Avda. Italia.— Teléfono 41883.— Vermouth y noche: La bestia humana, Kilómetro 111 y Tesoro del pirata, 4.a.

LO FRANCO.— Carrascal N.o 1070. — Teléfono N.o 60776.— Vermouth y noche: Luces de barriada, Nubes sobre Europa y 5.a de La isla salvaje.

METRO.— Bandera con Unión Central. — Teléfono 83361. — Matinée, vermouth y noche: Otra reunión de acusados.

MINERVA. — Chacabuco N.o 778. — Teléfono número 91464.— Vermouth y noche: Escuadrilla de la aurora, Honrarás a tu madre y 2.a de Sombras del terror.

MIRAFLORES. — Miraflores 378. — Teléfono N.o 66989. — Vermouth y noche: La mujer comprada y Pigmalión.

MONUMENTAL. — Avda. B. O'Higgins 3943.— Teléf. 91555.— Vermouth y noche: La bestia humana, Kilómetro 111 y Sombra del terror, 4.a.

NACIONAL. — Independencia 601. — Teléfono N.o 63568. — Vermouth y noche: Frente a la vida, Luces de Buenos Aires y Sombra del terror, 6.a.

NOVEDADES.— General Korner esq. Av. Portales. Teléf. 90290 Vermouth y noche: Esclavos del oro, Esposa y enemiga y La sombra del terror, 3.a

ÑUÑOA.— Irarrázaval 2706. — Teléfono 43152.— Vermouth y noche: Suspiros de España y El monje negro.

O'HIGGINS. — San Pablo esq. Cumming.— Teléfono 86929. Vermouth y noche: El tigre de Esnaphur, Retazo y Sombra del terror, 5.a.

ORIENTE. — Providencia esq. P. de Valdivia.— Teléf. 41345.— Vermouth y noche: Los celos de Cándida.

PORTUGAL.— Avda. Portugal con 10 de Julio. Teléfono 51473.— Vermouth y noche: Los enredos de papá y Vigías del mar.

POLITEAMA. — Portal Edwards. — Teléfono 90101. — Vermouth y noche: El tigre de Esnaphur, La última confesión y Sombras del terror, 5.a.

PRINCESA.— Recoleta 243. — Teléfono número 85205. — Vermouth y noche: Pigmalión y Bajo el cielo del oeste.

PRINCIPAL.— Ahumada N.o 162. — Teléfono N.o 63050. — Cine rotativo de 11 a 24 horas. Entrada permanente.

PROVIDENCIA. —Av. Manuel Montt 62.— Teléfono N.o 46073. Vermouth y noche: Besos de fuego y Capitán Furia.

REAL. — Compañía 1040. — Teléfono 65555.— Matinée, vermouth y noche: El amigo del hombre.

RECOLETA.— Recoleta 569. — Teléfono 63874.— Vermouth y noche: Reunión de almas y El hijo del crimen.

REPUBLICA.— Avda. República 239.— Teléfono 83613. — Vermouth y noche: Amarga victoria y El perfecto ejemplar.

RIALTO.— Pedro de Valdivia N.o 3346. — Teléfono 41667. — Vermouth y noche: Maridos celosos y Romance oriental.

SANTIAGO.— Merced 839. — Teléfono 66444. — Matinée, vermouth y noche: Ahora seremos felices.

SELECTA. — Chacabuco N.o 1178. — Teléfono N.o 92194. — Vermouth y noche: Nacido para el tango y Angeles del infierno.

SPLENDID.— Huérfanos 1046. —Teléfono número 85815. — Matinée, vermouth y noche: Galán con faldas y agregados.

SAN MIGUEL. — Avenida Central.— Vermouth y noche: La casa del ogro y El poder invisible.

VALENCIA.— Plaza Chacabuco. — Teléfono N.o 61557. — Vermouth y noche: Doce mujeres, Las hermanas y 6.a de La sombra del terror.

VICTORIA. — Huérfanos esq. San Antonio.— Teléf. 86474. — Matinée, vermouth y noche: La esclava blanca.

EDICION DE 20 PAGINAS

LA NACION

(EMPRESA PERIODISTICA "LA NACION" S. A.)

ULTIMA PAGINA DE ESTA EDICION

PRECIO EN TODO EL PAIS: 80 CENTAVOS

SANTIAGO DE CHILE, LUNES 19 DE AGOSTO DE 1940

Agustinas 1269 Casilla 81-D.

ACTIVIDADES GREMIALES

COMITE DE ORGANIZACIONES DE SANTIAGO, VALPARAISO Y CONCEPCION, TRABAJA POR EL ABARATAMIENTO DE LAS SUBSISTENCIAS

La "Central Mutualista de Santiago", presidida por el señor Salvador Fernández, adoptó acuerdos en este sentido.— Labor que se llevará a cabo. — Campaña en favor de los fotograbadores.— Otras materias resueltas en sesión

Bajo la presidencia de su titular, Salvador Fernández F., se reunió el Consejo Provincial de este organismo central y, entre otros acuerdos tomados, figuran los siguientes:

Aprobar los poderes de la Federación de Suboficiales Luis A. Soto, por el delegado Ambrosio Ramírez Silva, y de la Sociedad La Aurora, por los delegados Zacarías Valderrama y S. Samadiego A.

Agradecer a la Sociedad Profesores de Instrucción Primaria, su obsequio a esta Central, que fué entregado a las organizaciones adheridas a la Central.

Pasó a Comisión de Legislación Social una nota-demostrativa de la ninguna actividad del actual consejero obrero ante el Banco Central de Chile. Esta Comisión presentará su informe sobre esta nota en la próxima reunión, y así poder rebatir y aclarar la verdadera situación del actual consejero obrero, por su nula labor en bien de la clase que representa.

Se dejó constancia especial del agrado con que esta Central ha recibido la noticia de que la Comisión de Hacienda de la Cámara de Diputados, aceptó lo solicitado por esta Central, y ello es de obtener un cargo de consejero en la Directiva de la Caja Nacional de Ahorros, para así poder resguardar en toda forma los intereses de las organizaciones mutuales y obreras del país.

Se dejó pendiente para la próxima reunión la formación de un comité que tendrá a su cargo la campaña en favor de fotograbadores, que hoy día se ven atropellados en sus intereses, pues las mismas organizaciones fiscales y particulares les desconocen los derechos que les dió la ley 6,221.

A solicitud de la Sociedad Nacional de Comerciantes, se abrirá una campaña en Contra del Libro de Reclamos, implantado por el Comisariato, pues esta medida no prestará ninguna utilidad a la clase trabajadora; aún puede suceder lo contrario, y su finalidad sólo puede ser utilizada como cualquiera situación de venganza o de rencores.

Se aprobó en todas sus partes la cuenta dada por el presidente sobre sus diversas actividades, en representación de la Central.

Debido al alza del costo de la vida, en todos los medios de primera necesidad, tanto de alimentación como de vestuario y de arriendo, la Confederación Mutualista de Chile, junto con la Central, formarán un Comité Interprovincial entre Santiago, Valparaíso y Concepción, a fin de iniciar una enérgica campaña para protestar y obtener el abaratamiento en todos los artículos que son necesarios para la vida cotidiana. Este Comité llevará a efecto grandes concentraciones, a lo largo del país, para protestar por esta desmedida alza, y que sólo viene a beneficiar a un gran número de especuladores, que se están enriqueciendo a costilla del estómago del obrero, del empleado y de sus familias. También este Comité tendrá la misión de combatir enérgicamente la labor que le ha cabido al Comisariato, pues él no refleja el verdadero sentir con que fué fundado y que no ha sabido defender los intereses de los trabajadores.

Finalmente se acordó de que en próxima reunión, se citará a técnicos de los diferentes ramos, tanto de industrias como de agricultura, a fin de preparar esta campaña, que ya se ha comenzado.

UN APLAUDIDO ELENCO DE DIFUSION TEATRAL CRIOLLA

Es, además, un efciente elenco para la comedia de salón.— Cuenta con amplia simpatía

Grupo de los componentes de la Cía. Teatral Obrera del Departamento Cultural del Ministerio del Trabajo que actuó en la última velada popular en el Teatro Politeama. En el extremo el dinámico tramoyista, Roberto Flores, anónimo y efectivo colaborador de los éxitos artísticos del elenco.

La Cía. de Extensión Cultural difunde con acierto nuestro arte teatral criollo y ha probado, también, sus condiciones para los demás géneros teatrales, incluso para la alta comedia, de la cual hay celebradas producciones de distintos autores nacionales, digna de igual difusión y que precisamente corresponden a las finalidades del Servicio. El Departamento por medio de su Sección Espectáculos, dirigida por René Hurtado Borne, ha hecho ya una brillante e indiscutible labor artística y se tiene bien ganados los aplausos y la simpatías de los miles de trabajadores que concurren a sus veladas populares.

HOY SE REUNEN LOS DIRECTORIOS DE LOS SINDICATOS DEL CUERO

Por hoy, a las 20.30 horas tendrán reunión de suma urgencia las directivas de los sindicatos Aleu y Alegret, Alcahuel y Dualde, Echepare, Laborde e Ilarrolde, pues serán citadas esta semana a discutir sus pliegos de peticiones ante la Honorable Junta Especial de Conciliación del Cuero.

Esta reunión se llevará a efecto en el local de la Federación Obrera del Calzado, ubicada en San Francisco 864.

Se encarece la puntualidad en la hora, tanto a las directivas como a los sindicatos citados.

UNION DE EMPLEADOS A JORNAL DE FF. CC.

Se ha convocado a asamblea de la Unión de Empleados a Jornal de los FF. CC. del Estado, para hoy, a las 19.30 horas, en el local de costumbre, en la Estación Mapocho.

En atención a que deben resolverse asuntos de especial interés, se recomienda puntual asistencia.

ARBITRO DEL CONFLICTO EN LA INDUSTRIA PANADERA EXPEDIRA SU FALLO DURANTE LA SEMANA

Ya se puso término a los trabajos de prueba en las Panaderías.— Una concentración de los panificadores

Cumpliendo con las cláusulas del acta, firmada por las partes en el Ministerio del Trabajo, al ponerle término a la huelga de panificadores y repartidores de pan, en el sentido de trabajar bajo la dirección del árbitro señor Exequiel Jiménez, cuatro establecimientos de panaderías, para verificar el rendimiento del quintalaje y costos de panificación, ayer se puso término a estas pruebas, en la panadería "El Aguila", de don Pablo Kohler, Presidente de la Unión de Fabricantes de Pan.

Como siempre, según se nos informa, el resultado fué favorable a los obreros, pues se comprobó el rinde superior al indicado por los patrones.

Entre los gremios de panificadores y repartidores de pan, reina expectación por conocer el dictamen del señor Jiménez, el que será expedido en la presente semana.

CONCENTRACIONES

Para el próximo viernes lo harán los panificadores en un teatro, no habiéndolo hecho el viernes pasado por falta de local.

Los repartidores de pan, como de costumbre se reunirán en Manuel Montt 2868, a las 20 horas del viernes 23 del pte.

Merecido homenaje al presidente de la Sociedad Vivaceta

El señor Juan Manuel Moya ha cumplido en ella sus bodas de oro

El sábado último se realizó, con éxito, en la Sociedad Mutual Fermín Vivaceta, la velada gratuita del Depto. Cultural del Ministerio del Trabajo.

Durante el acto dió una breve charla el secretario del servicio, Sr. Roberto Jorquera Moya y la institución rindió un homenaje a su Presidente, Sr. Juan Manuel Moya, antiguo y distinguido militante que ha cumplido cincuenta años de invariable permanencia en la Sociedad. Este caso ejemplar fué objeto de unánimes aplausos y el Sr. Moya fué muy felicitado.

La parte artística del acto fué cumplida por la Cía. Teatral Obrera del Depto. con el acierto de costumbre.

ASOC. DE COMERCIANTES MINORISTAS EN LICORES

El próximo jueves 22 del presente, a las 15 horas, se reunirán todos los socios que componen la Asociación de Dueños de Depósitos de Licores Minoristas de Chile, en su nuevo local ubicado en calle Agustinas N.o 1331.

En esta junta general extraordinaria, se elegirá a un director, por haber sido aceptada la renuncia del Sr. Roberto Guzmán, para lo cual asistirá un señor Inspector del Trabajo, para presidir esta asamblea, se aprobarán los nuevos estatutos sociales, a la vez asistirán especialmente invitados los Sres. representantes de la prensa local, por lo cual se nos encarga de recomendar la asistencia y puntualidad en la hora.

KALEIDOSCOPIO

FIGURAS CELEBRES Y HECHOS FAMOSOS POR WALT. MILLAR

VIDA DE O'HIGGINS.— (1).

Nació don BERNARDO O'HIGGINS, el primer soldado de Chile, y sin disputa el más grande de sus hijos, precursor y fundador de la nacionalidad chilena, en el pueblo de Chillán, el 20 de agosto de 1778. Eran sus padres el entonces coronel de Dragones y más tarde Gobernador de Chile y Virrey del Perú, don Ambrosio O'Higgins, barón de Ballenary, y doña Isabel Riquelme.

TRIBUNALES DE JUSTICIA

Causas en tabla de la Corte Suprema del 19 al 24 de agosto de 1940

CORTE SUPREMA
Primera Sala

Semana del 19 al 24 de agosto de 1940.

Lunes 19 — Fondo

Relator señor Méndez.

De 13.30 a 14.30 horas: Acuerdos y lectura de sentencias.

De 14.30 a 17.30 horas: Vista de las siguientes causas:

1 Vicente García Huidobro y María Luisa Fernández con Impuestos Internos 15296 C
2 Amada Aravena con Luis Jerónimo Pérez 18106 C
3 Vicente Rodríguez. Manifestación Minera 15351 C
4 José Juan Irazoqui con Carlos Fierro. Tercería de Lorenza Vigueras 14302 C
5 Esmeralda Carrasco con Jorge Ebensperger 15170 C
6 Ofelia Henríquez con Amalia Toro de Larraín 15355 C
7 Gino Girardi con Impuestos Internos 15350 C
8 Matilde Bloom de Cruchaga con Luz Cruchaga de Santander 15182 C
9 El Fisco con Carlos Prochelle 11860 C
10 Sociedad Instrucción Primaria y otros con Suc. Julia Larraín de Gormaz 15301 C
11 Tomás Rojas con El Fisco 15411 C
12 Francisco Bagus con William Noon 14848 C

Martes 20 — Fondo

Relator señor Varas.

De 13.30 a 14.30 horas: Acuerdos y lectura de sentencias.

De 14.30 a 17.30 horas: Vista de las siguientes causas:

1 Sociedad Anónima Ganadera y Comercial José Montes con Soc. V. y A. Kusanovic 14550 C
2 Eduvino Altamirano C. con Víctor y Otelo Rosas Pavié 14930 C
3 Caja de Retiro y Previsión Social de los Ferrocarriles del Estado con El Fisco 14963 C
4 lejandro Greene Valverde y otro con Federico 2.o Ide 15128 C
5 Luis Pacile con Impuestos Internos 14821 C
6 Jorge Sarquis Nazim con Impuestos Internos 15436 C
7 Hilario Maturana con Roberto Cómez 15212 C
8 Francisco Petrinovic con Impuestos Internos 13462 C
9 María Axtell de Arancibia con Banco de Punta Arena. Magallanes 15203 C
10 Juan Dussaubat con Armando Saint Jean 15214 C
11 Costa y Cía Ltda. con El Fisco 15358 C
12 José Gastigar V. con María Amelia Villagrán 15430 C

Miércoles 21 — Fondo

Relator señor Fuenzalida

De 13.30 a 14.30 horas: Acuerdos y lectura de sentencias.

De 14.30 a 17.30 horas: Vista de las siguientes causas:

1 Juan Fernández con Rosa Romo y otros 15152 C
2 Emilio Puelma con Impuestos Internos 15083 C
3 Félix Mella Soto con Impuestos Internos 15167 C
4 Juan Elcano con Jacob Ataia 14969 C
5 José Ilic con Floridor Núñez 15335 C
6 Recurso de queja de la Cía Salitrera Gloria 928 A
7 Recurso de queja de The Sydney Rosa C.o 15417 A
8 Compañía de Teléfonos de Chile con Impuestos Internos 15419 C
9 Eduardo Inostroza con Juan Antonio Avila y otros 15023 C
10 Universidad Católica de Chile con El Fisco 15102 C
11 Luis Canales Espinoza con Banco de Chile 15366 C
12 Banco Chileno Garantizador de Valores con El Fisco 14890 C

Jueves 22 — Forma

Relator señor Méndez

De 13.30 a 14.30 horas: Acuerdos y lectura de sentencias.

De 14.30 a 17.30 horas: Vista de las siguientes causas:

1 Rosa Pinochet con Emiliano Bórquez 14602 C
2 Jorge Mladineo con Sofía v. de Graig y Fidel Marticorena 15328 A
3 Contra Manuel Araya Yáñez 6223 C
4 Fernando Yunge D. con Luis Humberto Pérez 15320 C
5 Jorge Zazópulos con Vicente Barrera 15275 C
6 Plácido Tapia con Compañía de Tracción de Santiago 15327 C
7 Santos Honorindo con Compañía de Seguros 'La Cóndor" 15333 C
8 Contra María Moralez y otros 6251 C
9 Contra Berta Aguirre Guzmán 6249 C
10 Arturo Céspedes y otros con Municipalidad de Vicuña 15329 C
11 Felisa Ossa Tellez y otra con Alfredo Ossa M. 15470 C
12 Armando González con Blanca Ravestt 13325 C
13 Compagnie Minera y M. Zaita con Enrique Marín 15156 C
14 Andrés Toro Palma. Manifestación minera 15312 C

CORTE SUPREMA
Segunda Sala

Semana del 19 al 24 de agosto de 1940.

LUNES 19 — FONDO

Relator señor Fuenzalida.

De 13.30 a 14.30 horas: Acuerdos y lectura de sentencias.

De 14.30 a 17.30 horas: Vista de las siguientes causas:

1 Oscar Zahri con Candromo de Santiago. Son partes Senen Alvarez de la Rivera y otros 6179 C
2 Contra José Iz Reyes 6028 C
3 Contra Viviano Zúñiga 6293 C
4 Juan Manuel Huerta contra Luis Casanova y otros 6319 C
5 Contra Manuel Antonio González, Luis Meza Gutiérrez y otros 6300 C
6 Contra Pedro Castillo Castillo 6341 C
7 Contra Pedro Miranda Medina 6326 C
8 Ramón Moreno contra Aníbal Mac Clure 6250 C
9 Contra Luis Ponce Quiroz 6206 C
10 Contra René León Gómez 6267 C
11 Liborio González contra Juan 2.o Omegne O. 6324 C
12 Contra Augusto Barrientos, Ambrosio Arias y otros 6278 C

MARTES 20 — FONDO

Relator señor Méndez.

De 13.30 a 14.30 horas: Acuerdos y lectura de sentencias.

De 14.30 a 17.30 horas: Vista de las siguientes causas:

1 Espada y Donoso con Balfour Lyon y Cía. 14928 C
2 Compañía Aurífera Minerva con Impuestos Internos 13312 C
3 Guillermo Pushel con El Fisco 15202 C
4 Antonio Duró con Francisco Echeverría 15375 C
5 Obispado de Talca con Juan Delsante Battaglia 14866 C
6 Sucesión Domitila Ossandón con Meliton Miranda 15190 C
7 Manuel Alvarado y otros con Elena Plaza de Fuentes 15305 C
8 Rufo Benavides y otros con Comuneros del Fundo Collilelfu 13643 C
9 L. M. Figari y Cía. con Impuestos Internos 13271 C
10 Quiebra de Heródoto Fortes Impugnación del Crédito de Constantino Fortes 15445 C
11 Francisco Moreno con Ema Meronc y otros 15405 C
12 Julio Contreras con Felicia Abarca 15306 C

Miércoles 21 — Fondo

Relator señor Varas.

De 13.30 a 14.30 horas: Acuerdos y lectura de sentencias.

De 14.30 a 17.30 horas: Vista de las siguientes causas:

1 Banco Régulo Valenzuela y Cía. con Víctor Roepke 15054 (cont.). C
2 Sociedad Hauts Feurneaux Forges et Acieries du Chili con Impuestos Internos 14447 C
3 Municipalidad de Valparaíso con Cía. de Electricidad de Valparaíso 14826 C
4 Sociedad de Lino con El Fisco 15282 C
5 El Fisco Inscripciones de terrenos 8658 C
6 Quiebra del Río Merino y Cía. 15065 C
7 Bruno Neff con Sociedad Mujica y Rojas 13388 C
8 Gianoli, Mustakis y Cía. con Luisa Sebire v. de Cousiño 14286 C
9 Vicente y Antonio Kuzanovic con Impuestos Internos 14177 C
10 El Fisco con Ignacio Quintana 13695 C
11 Fisco con Mariano Tafra 10053 C
12 José Fueyo con Cía. Salitrera Pedro Perfetti 13150 C

JUEVES 22 — FORMA

Relator señor Varas.

De 13.30 a 14.30 horas: Acuerdos y lectura de sentencias.

De 14.30 a 17.30 horas: Vista de las siguientes causas:

1 Recurso de amparo de Ana Da Costa O. 6343 A
2 Oscar Peralta con Alfredo Selle y otro 15314 A
3 Oscar Ariztía E. con Sara Riesco de U. 15371 C
4 David Cortas. Manifestación Minera 15443 A
5 Contra Pedro Puan Ortega 6318 C
6 Palmira Valdevellano con Florencio Mera 15311 C
7 José Ferrer con Antonio Ferrer 15428 A
8 Oscar Muños R. contra Jorge Sora V. 6322 A
9 Alejandro Lira y otro con Banco Nacional en Liquidación 15353 C
10 Rodolfo Buruchaga contra Hans Hencke y otros 6309 C
11 Elvira García contra John Dickson 3252 C
12 María Isabel Macqueen División de Comunidad 14997 C
13 Ydelfría Arias con Municipalidad de Niquen 15149 C
14 Fernando Matthey con Jorge Aubel y otros 15339 C

TRIBUNAL PLENO

VIERNES 23

Relator señor Fuenzalida.

De 13.30 a 14.30 horas: Acuerdos y lectura de sentencias.

De 14.30 a 17.30 horas: Vista de las siguientes causas:

1 Recurso de queja de Guillermo Zamudio F. 15434 A
2 Presentación de Santiago Santelices 15413 A

SABADO 24

Relator señor Fuenzalida.

De 9 a 13 horas: Acuerdos, lectura de sentencias, recursos de queja y demás asuntos de Tribunal Pleno.

Conforme, Santiago, 17 de agosto de 1940.

Secretario.

Los datos del Censo son secretos y sólo persiguen el bienestar colectivo

COMPAÑIA MANUFACTURERA DE PAPELES Y CARTONES

Junta general ordinaria de accionistas

De acuerdo con lo que disponen los artículos 23 y 24 de los estatutos, se cita a los señores accionistas a junta general ordinaria, que deberá celebrarse el 27 de agosto próximo a las 18 horas, en el salón de la Bolsa de Comercio, a fin de darles a conocer la memoria y balance, correspondientes al ejercicio anual que terminó el 30 de junio último.

Santiago, agosto 19 de 1940.

JORGE ALESSANDRI RODRIGUEZ,
Presidente.

INDUSTRIAS Y COMERCIO

MATADERO MUNICIPAL

ENCIERRA DE AYER

GANADO MAYOR

Bueyes	38
Novillos	235
Vacas	174
Vivos	6
Vara	5
TOTAL	458

GANADO MENOR

Terneros	191
Corderos	1126
Cerdos	656
Cabros	18
Caballos	17
TOTAL	2008

PRECIOS DE LAS CARNES POR KILO

Buey, 1.a clase	$ 3.90 a	4.10
id. de 2.a	3.70	3.90
id. de 3.a	3.40	3.60
Novillo, 1.a clase	4.20	4.-0
id. de 2.a	4.00	4.20
id. de 3.a	3.70	3.90
Vaca, 1.a clase	3.90	4.10
id. de 2.a	3.70	3.90
id. de 3.a	3.40	3.60
Ternero, 1.a clase	3.80	4.00
id. de 2.a	3.60	3.80
Cordero, 1.a clase	4.60	5.00
id. de 2.a	4.00	4.40
id. de 3.a	3.60	3.80
Cordero lechón	7.40	7.80
Oveja, 1.a clase	3.40	3.60
id. de 2.a	3.00	3.20
id. de 3.a	2.00	2.20
Cerdo, 1.a clase	4.80	5.20
id. de 2.a	4.40	4.80
id. de 3.a	3.80	4.00
Grasa en rama	3.10	3.30
Sebo de ovejuno	2.20	2.40

PRECIOS DE LOS CUEROS

Machos mayores de 34 kilos	$ 4.80
Machos menores de 34 kilos	5.60
Cuero vaca mayores de 27 kilos	4.80
Cuero vaca menores de 27 kilos	5.40

Cambios fijados por el B co. Central

…O DE 1940

	Valor en m|te.	Cambio Comp.
Dolar	19.37	
£	76.50	
Franco francés	0.44	0.57
Franco suizo	4.416	5.741
Lira	0.98	1.274
Florín holandés	10.272	13.354
Oro chileno	400.—	

INSPECCION DE CASAS DE PRESTAMOS

REMATE DE PRENDAS DE PLAZO VENCIDO

HOY LUNES 19 DE AGOSTO DE 1940

HORAS	AGENCIA	DIRECCION	NUMEROS	
9.30	"El Mono"	Independencia N.o 396	00164-00967	8106-8320
10.30	"El León"	Independencia N.o 762	57441-59598	58331-58638
15.00	"La Recoleta"	Recoleta N.o 101	75284-76152	25412-25627
16.00	"El Indio"	Independencia N.o 419	23947-26605	12533-12698

MAÑANA MARTES 20 DE AGOSTO DE 1940

HORAS	AGENCIA	DIRECCION	NUMEROS	
9.30	El Sol Americano	Exposición 40	93723-96524	
10.30	La Gran Vía	Stgo. S. Pablo 3098	80920-82585	60462-60512
15.—	La Liquidadora	Meiggs 49	83530-85546 P	48653-48655

HAY: Vestidos, ternos de ropa, zapatos, alhajas, colchas, cristales, loza, ollas, etc.

Las prendas estarán a la vista dos horas antes del Remate

PAGO AL CONTADO — EL INSPECTOR-JEFE

TARZAN Y LOS FUEGOS DE THOR N.o 114 por Edgar Rice Burroughs

Acababan de llegar al pozo de las joyas Mungo, el Dr. Wong y una docena de guardias que portaban decenas de cadenas de hierro y de oro. "¿A qué vendrán esos demonios?", preguntó O'Rourke, descubriendo lo que pensaba en alta voz. Tarzán se acercó a Kailuk para que éste le explicara a qué se debía la extraña visita.

—"Vienen a seleccionar las víctimas que han de sacrificar con motivo de las fiestas de Pantu. A los más fuertes les pondrán los collares de oro. A los más débiles, de hierro. Todos serán llevados a los fuegos de Thor". Tarzán volvió a indagar: "¿Cuándo los sacarán de los pozos de las joyas?".

— Eso no ocurrirá hasta el día anterior a los juegos", contestó el esclavo rathoriano. El rostro del Amo de la Selva reflejó la gravedad de sus pensamientos. Y ordenó: "Avise a todos los hombres que estén preparados para el motín la noche anterior al día del traslado. Es mejor morir luchando que en el patio de los leones o en los fuegos de Thor".

Mungo se acercó colocando un collar de oro en el pescuezo de Perry O'Rourke. "¿Qué collar me pondrá a mi?", preguntó el Amo de la Selva. Mungo sonrió y dijo: "Tarzán no necesita collar porque tiene que pelear contra Mungo y Mungo mata con gran rapidez para ganar como esposa a Janette".